



Istituto
nazionale
di statistica

COMUNICATO STAMPA

1 marzo 2006

CONTI ECONOMICI NAZIONALI ANNI 2001-2005

Premessa

L'Istituto nazionale di statistica diffonde le stime del prodotto interno lordo (Pil) e dell'indebitamento netto delle amministrazioni pubbliche per l'anno 2005. I dati sono elaborati in conformità alle regole fissate dal regolamento UE n. 2223/96 (SEC95), sulla base del *Manuale sul disavanzo e sul debito pubblico*, nonché secondo il regolamento n. 3605/93 (come emendato dai regg. CE n.351 del 25/2/2002 e CE n.2103 del 12/12/2005).

Le stime diffuse riguardano gli aggregati del conto economico delle risorse e degli impieghi valutati a prezzi correnti e a prezzi di un anno di riferimento, delle unità di lavoro, dei redditi da lavoro dipendente e il conto consolidato delle Amministrazioni Pubbliche.

Oltre alla stima dell'ultimo anno, vengono diffuse le revisioni dei dati per gli anni più recenti (2001 - 2004).

I dati ora rilasciati includono la revisione generale effettuata in ottemperanza alle regole comunitarie, i cui primi risultati, relativi agli anni 1992-2000, sono stati diffusi il 22 dicembre 2005.

La ricostruzione delle serie dal 1970 al 1991 del conto risorse e impieghi è disponibile sul sito www.istat.it.

I nuovi conti incorporano, oltre alle revisioni annuali per gli anni più recenti dovute al normale processo di consolidamento delle fonti disponibili, importanti innovazioni definitorie e metodologiche¹. Tali innovazioni derivano da:

- la disponibilità di nuove fonti tra cui i risultati dei censimenti generali del 2000-2001 e di nuove indagini (su Istituzioni sociali private, forze di lavoro, costi delle imprese 1995 e 2000, produzione comunitaria, risultati economici delle imprese agricole - REA e altre indagini speciali sulle imprese e sulle famiglie);
- la implementazione di alcune importanti normative comunitarie;
- il nuovo trattamento dei servizi di intermediazione finanziaria indirettamente misurati (SIFIM)², che prevede l'attribuzione del consumo del servizio di intermediazione finanziaria ai diversi operatori economici,
- l'adozione degli indici a catena per le valutazioni in volume³,
- l'adozione della classificazione delle attività economiche Ateco 2002, versione italiana della NACE rev.1.1⁴,

Ufficio della comunicazione
Tel. +39 06 4673.2244--2243
Centro di informazione
statistica
Tel. +39 06 4673.3102

Informazioni e chiarimenti
Direzione centrale della
contabilità nazionale
Roma, Via A. Depretis, 74/b -
00184
Alfonsina Caricchia
tel. +39 06 4673.3152

Prossimo comunicato:
10 marzo 2006
Conti economici trimestrali
(IV trimestre 2005)



¹ Per un approfondimento vedi "Nota informativa" del 22 dicembre 2005 e la nota "Principali innovazioni della revisione generale dei conti nazionali. Anno base 2000" disponibile all'interno del sito www.istat.it/conti economici.

² Regolamento 1998/448/CE del 16 febbraio 1998.

³ Decisione della Commissione 2002/990/CE del 17 dicembre 2002, sulle misure di prezzo e volume.

⁴ Regolamento della Commissione 2002/29/CE del 10 gennaio 2002 applicato con Reg. n.1889/2002 della Commissione UE.

- l'implementazione delle raccomandazioni del Comitato che, in ambito comunitario si occupa del processo di armonizzazione del reddito nazionale lordo (RNL)⁵.

I lavori della revisione proseguiranno nel corso del 2006 con la diffusione dei risultati delle ricostruzioni dei conti trimestrali, delle analisi territoriali e dei settori istituzionali, dello stock di capitale e delle misure della produttività.

Il conto economico delle risorse e degli impieghi:

a) I risultati del 2005

Prospetto 1. Conto economico delle risorse e degli impieghi - Valori in milioni di euro

AGGREGATI	Valori a prezzi correnti	Variazioni % 2005/2004	Valori	
			concatenati anno di riferimento 2000	Variazioni % 2005/2004
Prodotto interno lordo ai prezzi di mercato	1.417.241	2,0	1.229.568	0,0
Importazioni di beni e servizi fob	373.743	9,2	323.776	1,4
Consumi nazionali	1.121.633	2,9	973.364	0,3
- Spesa delle famiglie residenti	828.723	2,4	727.228	0,1
- Spesa delle AP	287.558	4,4	241.401	1,2
- Spesa delle Isp	5.352	6,8	4.591	2,7
Investimenti fissi lordi	291.762	1,8	257.551	-0,6
Variazione delle scorte e oggetti di valore	4.562	-	-	-
Esportazioni di beni e servizi fob	373.027	6,0	313.178	0,3

Per i valori correnti i totali possono non corrispondere alla somma delle componenti per gli arrotondamenti effettuati. Per i valori concatenati l'utilizzo degli indici a catena comporta la perdita di additività delle componenti concatenate espresse in termini monetari. Infatti, la somma dei valori concatenati delle componenti di un aggregato non è uguale al valore concatenato dell'aggregato stesso.

Nel 2005 il valore del Pil ai prezzi di mercato è stato pari a 1.417.241 milioni di euro correnti, con un aumento del 2,0 per cento rispetto al 2004. La crescita del Pil, valutata ai prezzi dell'anno precedente e concatenati al 2000 (anno di riferimento), è risultata pari allo 0,0 per cento, segnando una netta decelerazione rispetto alla dinamica dell'anno precedente (più 1,1 per cento)⁶.

I dati finora disponibili per gli altri paesi indicano un aumento del 3,5 per cento per gli Stati Uniti, del 1,8 per cento per il Regno Unito, del 3,4 per cento per la Spagna e dello 0,9 per cento per la Germania. In Italia (cfr. prospetto n.1), l'aumento del prodotto interno lordo è stato accompagnato da una crescita dell' 1,4 per cento delle importazioni di beni e servizi, che ha portato ad un incremento delle risorse disponibili pari allo 0,2 per cento.

Dal lato degli impieghi, la crescita in termini reali è stata dello 0,3 per cento per i consumi finali nazionali (più 0,1, per cento per la spesa delle famiglie residenti, più 1,2 per cento per la spesa delle AP, più 2,7 per cento per la spesa delle Isp) e una diminuzione dello 0,6 per cento per gli investimenti fissi lordi.

L'aumento complessivo delle esportazioni di beni e servizi è stato dello 0,3 per cento. I consumi privati interni sono diminuiti dello 0,1 per cento (cfr. Tavola 4). Gli acquisti all'estero dei residenti hanno fatto registrare un aumento del 6,8 per cento mentre le spese sul territorio italiano effettuate da non residenti sono diminuite dello 0,8 per cento.

⁵ Regolamento (CE, Euratom) n. 1287/2003 del Consiglio, del 15 luglio 2003.

⁶ I dati trimestrali corretti per il numero dei giorni lavorativi, in linea con le stime diffuse oggi, saranno resi noti il 10 marzo 2006.

La diminuzione dello 0,6 per cento degli investimenti fissi lordi è dovuta alla crescita degli investimenti in costruzioni (più 0,5 per cento) e al decremento degli acquisti di macchinari (meno 0,8 per cento).

Gli investimenti in mezzi di trasporto e in beni immateriali hanno registrato una netta diminuzione (rispettivamente meno 4,6 per cento e meno 2,5 per cento).

Il deflatore del Pil ha presentato nel 2005 un aumento del 2,1 per cento; ad esso ha fatto riscontro una crescita del 2,3 per cento del deflatore della spesa delle famiglie residenti e del 2,3 per cento di quello della spesa sul territorio economico (cfr. Tavola 5). I deflatori dei consumi delle AP e delle Isp sono cresciuti rispettivamente del 3,2 per cento e del 3,9 per cento. Il deflatore degli investimenti fissi lordi è cresciuto del 2,5 per cento. La ragione di scambio con l'estero è peggiorata rispetto all'anno precedente: all'aumento del 5,7 per cento dei prezzi all'esportazione ha fatto riscontro un incremento del 7,7 per cento dei prezzi all'importazione.

Dal punto di vista della formazione del prodotto (cfr. Tavola 9), i comparti più dinamici in termini reali sono stati il settore delle costruzioni (più 0,6 per cento) e quello dei servizi (più 0,7 per cento). Il valore aggiunto della agricoltura è diminuito dell'2,2 per cento, mentre per l'industria in senso stretto del 2,0 per cento.

Prospetto 2 - Contributi alla crescita del Pil (prezzi dell'anno precedente)

Aggregati	2005
Domanda nazionale al netto delle scorte e oggetti di valore	0,1
- Consumi finali nazionali	0,3
- Spesa delle famiglie	0,0
- Spesa delle AP e Isp	0,2
- Investimenti fissi lordi	-0,1
Variazione delle scorte e oggetti di valore	0,1
Domanda estera netta	-0,3
Prodotto interno lordo	0,0

Contributi positivi alla crescita del Pil derivano dalla domanda nazionale al netto delle scorte e degli oggetti di valore (più 0,1 punti percentuali) e dalla spesa delle AP e delle Isp (più 0,2 punti percentuali) mentre la domanda estera netta e gli investimenti fissi lordi hanno sottratto rispettivamente 0,3 e 0,1 punti percentuali alla crescita.

L'occupazione totale (cfr. Tavole 11 e 13), espressa in termini di unità di lavoro al netto della cassa integrazione guadagni, è diminuita nel 2005 dello 0,4 per cento (più 1,3 per cento le unità di lavoro dipendenti, meno 4,5 per cento quelle indipendenti). Dal punto di vista settoriale, si è registrata una diminuzione dell'occupazione totale nell'agricoltura (meno 8,0 per cento) e nell'industria in senso stretto (meno 1,6 per cento), mentre si rilevano andamenti positivi per il settore delle costruzioni (più 2,3 per cento), per il complesso dei servizi (più 0,3 per cento). I redditi da lavoro dipendente, espressi in valori correnti, nell'intera economia (cfr. Tavole 15 e 17) sono aumentati nel 2005 del 4,3 per cento e le retribuzioni lorde del 4,4 per cento. In particolare, la dinamica delle retribuzioni ha registrato una crescita dell' 8,6 per cento per il settore agricolo, del 2,4 per cento nell'industria (rispettivamente, più 1,6 per cento nell'industria in senso stretto e più 6,4 per cento nelle costruzioni) e del 5,2 per cento nel complesso delle attività dei servizi.

b) Le revisioni delle stime per gli anni 2001-2004

Le nuove stime per gli anni 2001-2004 incorporano, oltre alle revisioni dovute al normale processo di consolidamento delle fonti disponibili, le innovazioni definitive e metodologiche introdotte con la revisione generale

Le stime del Prodotto interno lordo a prezzi correnti presentano una generale rivalutazione rispetto a quelle precedenti; la revisione ha invece inciso in modo più attenuato sui tassi di crescita del Pil.

Gli effetti della revisione sui livelli degli aggregati a prezzi correnti

La rivalutazione del Pil a prezzi correnti oscilla fra il 2,5 per cento del 2001 e il 2,8 per cento del 2004 (Prospetto 3).

Prospetto 3. Rivalutazione percentuale del Pil a prezzi correnti e impatto della allocazione dei SIFIM

	2001	2002	2003	2004
PIL serie nuova / PIL serie precedente	2,5	2,7	2,6	2,8
PIL serie nuova senza allocazione dei SIFIM / PIL serie precedente	1,5	1,9	1,9	1,9
Impatto della allocazione dei SIFIM	1,0	0,8	0,7	0,9

Scomponendo il coefficiente di rivalutazione del Pil, si evidenzia che il nuovo trattamento dei SIFIM sul Pil incide per un massimo dell'1 per cento nel 2001 ed un minimo dello 0,7 per cento nel 2003; l'effetto della revisione delle fonti e dei metodi di calcolo è pari, pertanto, all'1,9 per cento negli anni 2002-2004 e all'1,5 per cento nel 2001.

Grafico 1 – Prodotto interno lordo – Valori a prezzi correnti (variazioni percentuali)

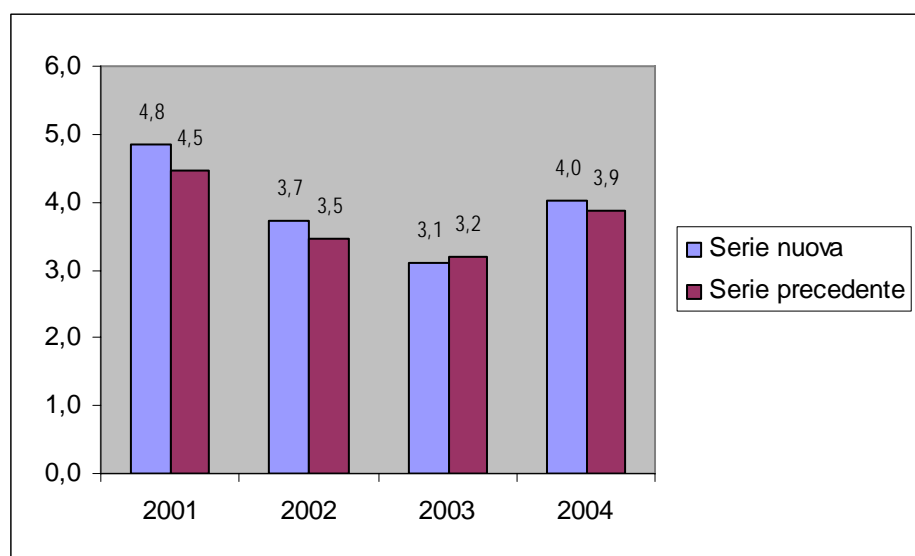

La dinamica della nuova serie del Pil a prezzi correnti presenta variazioni di modesta entità rispetto alla serie precedente; la differenza di maggiore entità si registra nell'anno 2001, così come evidenziato nel Grafico 1.

I Prospetti 4, 5, 6 e 7 illustrano in maniera analitica, con riferimento al periodo 2001 - 2004, il confronto tra il nuovo conto economico delle risorse e degli impieghi a prezzi correnti e quello pubblicato in precedenza, evidenziando, per i singoli aggregati, la quota dovuta all'allocazione dei SIFIM e quella che deriva dal resto della revisione.

Prospetto 4. Conto economico delle risorse e degli impieghi - anno 2001 - Valori a prezzi correnti

Millioni di euro

AGGREGATI	nuova serie 1	serie precedente 2	Revisione in %		
			1 / 2	per miglioramento fonti e metodi	per allocazione SIFIM
Prodotto interno lordo ai prezzi di mercato	1.248.648	1.218.535	2,5	1,5	1,0
Importazioni di beni e servizi fob	321.125	328.412	-2,2	-3,0	0,8
TOTALE RISORSE	1.569.773	1.546.946	1,5	-	-
Consumi nazionali	974.537	960.856	1,4	0,2	1,2
- Spesa delle famiglie residenti	733.562	725.968	1,0	-0,4	1,4
- Spesa delle AP	236.857	229.518	3,2	2,7	0,5
- Spesa delle lsp	4.117	5.369	-23,3	-25,4	2,1
Investimenti fissi lordi	253.778	240.564	5,5	-	-
- Costruzioni	109.729	100.344	9,4	-	-
- Macchine e attrezzature	104.296	98.304	6,1	-	-
- Mezzi di trasporto	27.747	30.772	-9,8	-	-
- Beni immateriali	12.006	11.143	7,7	-	-
Variazione delle scorte e oggetti di valore	3.195	-417	-	-	-
Esportazioni di beni e servizi fob	338.264	345.943	-2,2	-2,8	0,6
TOTALE IMPIEGHI	1.569.773	1.546.946	-	-	-

I totali possono non corrispondere alla somma delle componenti per gli arrotondamenti effettuati.

Prospetto 5. Conto economico delle risorse e degli impieghi - anno 2002 - Valori a prezzi correnti

Millioni di euro

AGGREGATI	nuova serie 1	serie precedente 2	Revisione in %		
			1 / 2	per miglioramento fonti e metodi	per allocazione SIFIM
Prodotto interno lordo ai prezzi di mercato	1.295.226	1.260.598	2,7	1,9	0,8
Importazioni di beni e servizi fob	320.776	327.420	-2,0	-2,7	0,7
TOTALE RISORSE	1.616.002	1.588.017	1,8	-	-
Consumi nazionali	1.009.106	995.936	1,3	0,2	1,1
- Spesa delle famiglie residenti	755.855	751.474	0,6	-0,7	1,3
- Spesa delle AP	248.783	238.919	4,1	3,6	0,5
- Spesa delle lsp	4.467	5.543	-19,4	-22,5	3,1
Investimenti fissi lordi	270.889	249.349	8,6	-	-
- Costruzioni	119.361	107.372	11,2	-	-
- Macchine e attrezzature	109.506	99.557	10,0	-	-
- Mezzi di trasporto	29.467	31.083	-5,2	-	-
- Beni immateriali	12.555	11.337	10,7	-	-
Variazione delle scorte e oggetti di valore	2.788	2.384	-	-	-
Esportazioni di beni e servizi fob	333.219	340.347	-2,1	-2,5	0,4
TOTALE IMPIEGHI	1.616.002	1.588.017	-	-	-

I totali possono non corrispondere alla somma delle componenti per gli arrotondamenti effettuati.

Prospetto 6. Conto economico delle risorse e degli impieghi - anno 2003 - Valori a prezzi correnti

Millioni di euro

AGGREGATI	nuova serie 1	serie precedente 2	Revisione in %		
			1 / 2	per miglioramento fonti e metodi	per allocazione SIFIM
Prodotto interno lordo ai prezzi di mercato	1.335.354	1.300.929	2,6	1,9	0,7
Importazioni di beni e servizi fob	320.512	328.419	-2,4	-2,9	0,5
TOTALE RISORSE	1.655.866	1.629.349	1,6	-	-
Consumi nazionali	1.051.968	1.040.063	1,1	0,1	1,0
- Spesa delle famiglie residenti	784.333	781.269	0,4	-0,8	1,2
- Spesa delle AP	262.942	253.035	3,9	3,5	0,4
- Spesa delle Isp	4.693	5.759	-18,5	-22,4	3,9
Investimenti fissi lordi	271.776	249.585	8,9	-	-
- Costruzioni	125.017	112.839	10,8	-	-
- Macchine e attrezzature	107.964	95.567	13,0	-	-
- Mezzi di trasporto	26.540	29.684	-10,6	-	-
- Beni immateriali	12.255	11.495	6,6	-	-
Variazione delle scorte e oggetti di valore	4.209	3.604	-	-	-
Esportazioni di beni e servizi fob	327.913	336.097	-2,4	-2,8	0,4
TOTALE IMPIEGHI	1.655.866	1.629.349	-	-	-

I totali possono non corrispondere alla somma delle componenti per gli arrotondamenti effettuati.

Prospetto 7. Conto economico delle risorse e degli impieghi - anno 2004 - Valori a prezzi correnti

Millioni di euro

AGGREGATI	nuova serie 1	serie precedente 2	Revisione in %		
			1 / 2	per miglioramento fonti e metodi	per allocazione SIFIM
Prodotto interno lordo ai prezzi di mercato	1.388.870	1.351.328	2,8	1,9	0,9
Importazioni di beni e servizi fob	342.256	348.997	-1,9	-2,4	0,5
TOTALE RISORSE	1.731.126	1.700.325	1,8	-	-
Consumi nazionali	1.089.855	1.072.633	1,6	0,4	1,2
- Spesa delle famiglie residenti	809.360	806.554	0,3	-0,7	1,0
- Spesa delle AP	275.482	260.063	5,9	4,7	1,2
- Spesa delle Isp	5.013	6.016	-16,7	-22,5	5,8
Investimenti fissi lordi	286.477	262.909	9,0	-	-
- Costruzioni	131.893	121.495	8,6	-	-
- Macchine e attrezzature	115.277	100.162	15,1	-	-
- Mezzi di trasporto	26.924	29.648	-9,2	-	-
- Beni immateriali	12.383	11.605	6,7	-	-
Variazione delle scorte e oggetti di valore	2.914	4.804	-	-	-
Esportazioni di beni e servizi fob	351.880	359.979	-2,2	-2,6	0,4
TOTALE IMPIEGHI	1.731.126	1.700.325	-	-	-

I totali possono non corrispondere alla somma delle componenti per gli arrotondamenti effettuati.

L'allocazione dei SIFIM ha avuto un effetto di rilievo sui consumi finali delle famiglie, che tuttavia va riducendosi nel tempo in virtù di una ricomposizione del loro portafoglio verso strumenti diversi dai depositi. La rivalutazione dei consumi collettivi delle Amministrazioni pubbliche è dovuta ai SIFIM per una percentuale variabile tra lo 0,4 dell'anno 2003 e l' 1,2 del 2004; per la restante parte è dovuta alla nuova stima degli ammortamenti. La revisione relativa all'interscambio con l'estero di beni e servizi mostra valori più bassi, in tutto il periodo considerato, sia per le esportazioni che per le importazioni, mediando un effetto di innalzamento dovuto all'impatto SIFIM e un effetto di riduzione per la revisione delle fonti e dei metodi. Gli investimenti fissi lordi hanno subito una rivalutazione compresa tra il 9 per

cento del 2004 e il 5,5 del 2001 per effetto dell'introduzione di nuove fonti e di innovazioni nella metodologia di calcolo.

Il Prospetto 8 illustra la composizione settoriale del valore aggiunto che si presenta analoga alla precedente: si segnala soltanto una quota più elevata delle attività *non market* di circa 0,5 punti percentali in media nel periodo rispetto alla serie precedente, per effetto essenzialmente della revisione al ribasso dei servizi vendibili prodotti dalle Amministrazioni pubbliche.

Prospetto 8. Valore aggiunto ai prezzi al produttore (milioni di euro)

ATTIVITA' ECONOMICHE	Serie nuova	%	Serie precedente	%
2001				
Agricoltura, silvicoltura e pesca	27.350	2,3	28.145	2,4
Industria	356.713	30,5	354.461	29,9
- industria in senso stretto	295.018	25,2	296.888	25,0
- costruzioni	61.695	5,3	57.574	4,8
Servizi	784.933	67,1	804.577	67,8
Totale	1.168.995	100,0	1.187.183	100,0
- di cui <i>non market</i>	158.758	13,6	155.483	13,1
2002				
Agricoltura, silvicoltura e pesca	27.212	2,2	27.755	2,3
Industria	364.716	30,1	359.516	29,3
- industria in senso stretto	298.603	24,6	298.289	24,3
- costruzioni	66.113	5,4	61.226	5,0
Servizi	821.377	67,7	841.700	68,5
Totale	1.213.305	100,0	1.228.971	100,0
- di cui <i>non market</i>	166.202	13,7	162.083	13,2
2003				
Agricoltura, silvicoltura e pesca	27.659	2,2	28.088	2,2
Industria	370.116	29,5	367.714	28,9
- industria in senso stretto	298.861	23,8	303.469	23,9
- costruzioni	71.255	5,7	64.245	5,1
Servizi	856.879	68,3	875.898	68,9
Totale	1.254.654	100,0	1.271.701	100,0
- di cui <i>non market</i>	175.260	14,0	171.539	13,5
2004				
Agricoltura, silvicoltura e pesca	28.737	2,2	28.939	2,2
Industria	385.547	29,5	380.436	28,8
- industria in senso stretto	308.651	23,6	311.731	23,6
- costruzioni	76.896	5,9	68.705	5,2
Servizi	891.364	68,3	912.702	69,0
Totale	1.305.648	100,0	1.322.078	100,0
- di cui <i>non market</i>	182.107	13,9	177.328	13,4

I totali possono non corrispondere alla somma delle componenti per gli arrotondamenti effettuati.

I Prospetti 9 e 10 illustrano, sempre con riferimento allo stesso periodo, la revisione delle unità di lavoro, totali e dipendenti, per settore di attività economica. La nuova serie incorpora l'effetto dell'utilizzo di nuove fonti di informazione, censuarie e campionarie, che hanno portato ad una riduzione dei livelli di occupazione nell'anno di benchmark 2000 e ad una differente dinamica delle stime dal 2001 al 2004. L'andamento della nuova serie 2001-2004 è influenzata sia dal consueto

aggiornamento delle fonti informative, sia dall'utilizzo dei risultati della nuova indagine continua sulle forze di lavoro.

L'effetto della revisione è di lieve entità fino al 2003 e più consistente nel 2004. In quest'ultimo anno, in particolare, la nuova serie delle unità di lavoro è aggiornata depurandola della crescita della popolazione in età lavorativa iscritta in anagrafe, derivante dalla recente regolarizzazione degli immigrati irregolari. I dati di contabilità nazionale, per definizione, includono la componente dei lavoratori stranieri, regolari e non regolari, e l'effetto della regolarizzazione è incorporato nelle stime dell'input di lavoro già a partire dal 2002, anno di entrata in vigore della sanatoria di legge. Per questo, la regolarizzazione dei lavoratori stranieri, che ha interessato gli anni 2002 e 2003, ha comportato, nelle stime di contabilità nazionale, solo una transizione dalla componente non regolare a quella regolare. Nel corso del 2004 è iniziato il processo di iscrizione nelle anagrafi comunali degli stranieri regolarizzati negli anni precedenti con conseguente crescita dell'occupazione rilevata dall'indagine sulle forze di lavoro che, come è noto, è una rilevazione campionaria basata sulla sola popolazione residente.

La composizione settoriale della nuova serie delle unità di lavoro totali non presenta variazioni di rilievo rispetto alla serie precedente; si evidenzia soltanto una lieve crescita del peso dei settori delle costruzioni e dell'agricoltura e una corrispondente riduzione dei settori dell'industria in senso stretto e dei servizi.

L'effetto della revisione ha interessato in modo diverso la componente dipendente rispetto a quella indipendente sia nei livelli che nella composizione settoriale.

Prospetto 9. Unità di lavoro totali per attività economica (media annua in migliaia)

ATTIVITA' ECONOMICHE	Serie nuova	%	Serie precedente	%
2001				
Agricoltura, silvicoltura e pesca	1.505,6	6,3	1.345,7	5,6
Industria	6.767,5	28,4	6.862,8	28,8
- industria in senso stretto	5.057,0	21,2	5.219,8	21,9
- costruzioni	1.710,5	7,2	1.643,0	6,9
Servizi	15.555,5	65,3	15.628,2	65,6
Totale	23.828,6	100,0	23.836,7	100,0
2002				
Agricoltura, silvicoltura e pesca	1.457,0	6,0	1.320,5	5,5
Industria	6.836,1	28,3	6.932,7	28,7
- industria in senso stretto	5.089,9	21,1	5.247,2	21,7
- costruzioni	1.746,2	7,2	1.685,5	7,0
Servizi	15.839,1	65,6	15.882,1	65,8
Totale	24.132,2	100,0	24.135,3	100,0
2003				
Agricoltura, silvicoltura e pesca	1.388,8	5,7	1.271,7	5,2
Industria	6.882,3	28,3	6.963,3	28,7
- industria in senso stretto	5.088,2	21,0	5.229,6	21,6
- costruzioni	1.794,1	7,4	1.733,7	7,2
Servizi	16.011,8	65,9	16.003,5	66,0
Totale	24.282,9	100,0	24.238,5	100,0
2004				
Agricoltura, silvicoltura e pesca	1.372,1	5,6	1.277,0	5,2
Industria	6.849,7	28,2	7.002,1	28,7
- industria in senso stretto	5.026,9	20,7	5.208,7	21,3
- costruzioni	1.822,8	7,5	1.793,4	7,3
Servizi	16.072,3	66,2	16.150,4	66,1
Totale	24.294,1	100,0	24.429,5	100,0

Prospetto 10. Unità di lavoro dipendenti per attività economica (media annua in migliaia)

ATTIVITA' ECONOMICHE	Serie nuova	%	Serie precedente	%
2001				
Agricoltura, silvicoltura e pesca	497,5	3,0	537,2	3,2
Industria	5.248,2	31,5	5.266,3	31,4
- industria in senso stretto	4.229,9	25,4	4.324,3	25,8
- costruzioni	1.018,3	6,1	942,0	5,6
Servizi	10.908,1	65,5	10.956,3	65,4
Totale	16.653,8	100,0	16.759,8	100,0
2002				
Agricoltura, silvicoltura e pesca	488,0	2,9	539,0	3,2
Industria	5.314,3	31,3	5.337,2	31,3
- industria in senso stretto	4.248,6	25,1	4.345,6	25,5
- costruzioni	1.065,7	6,3	991,6	5,8
Servizi	11.156,0	65,8	11.179,8	65,5
Totale	16.958,3	100,0	17.056,0	100,0
2003				
Agricoltura, silvicoltura e pesca	422,2	2,5	506,3	3,0
Industria	5.331,0	31,4	5.360,8	31,3
- industria in senso stretto	4.231,1	24,9	4.329,5	25,3
- costruzioni	1.099,9	6,5	1.031,3	6,0
Servizi	11.239,1	66,1	11.276,2	65,8
Totale	16.992,3	100,0	17.143,3	100,0
2004				
Agricoltura, silvicoltura e pesca	427,9	2,5	519,6	3,0
Industria	5.295,3	31,2	5.366,9	31,1
- industria in senso stretto	4.182,8	24,6	4.300,5	25,0
- costruzioni	1.112,5	6,5	1.066,4	6,2
Servizi	11.264,9	66,3	11.344,5	65,8
Totale	16.988,1	100,0	17.231,0	100,0

Nel Prospetto 11 sono riportati i redditi da lavoro dipendente, che hanno subito una generale revisione al ribasso di circa l'1 per cento in media nel periodo. Nel complesso, l'impatto della revisione è attribuibile in misura maggiore alla contrazione delle unità di lavoro dipendenti rispetto alla serie precedente e, in misura minore, all'adeguamento dei valori pro-capite ai livelli medi desunti dalle indagini sulle imprese.

Prospetto 11. Redditi da lavoro dipendente (milioni di euro)

ATTIVITA' ECONOMICHE	Serie nuova	%	Serie precedente	%
2001				
Agricoltura, silvicoltura e pesca	8.088	1,6	7.244	1,5
Industria	154.833	31,4	156.599	31,4
- industria in senso stretto	130.420	26,4	133.933	26,8
- costruzioni	24.413	4,9	22.665	4,5
Servizi	330.374	67,0	335.669	67,2
Totale	493.295	100,0	499.512	100,0
2002				
Agricoltura, silvicoltura e pesca	8.061	1,6	7.362	1,4
Industria	160.606	31,1	162.047	31,1
- industria in senso stretto	134.293	26,0	137.610	26,4
- costruzioni	26.314	5,1	24.437	4,7
Servizi	347.343	67,3	351.874	67,5
Totale	516.010	100,0	521.283	100,0
2003				
Agricoltura, silvicoltura e pesca	7.399	1,4	7.197	1,3
Industria	165.750	30,9	167.254	30,8
- industria in senso stretto	137.547	25,7	141.056	25,9
- costruzioni	28.204	5,3	26.197	4,8
Servizi	363.081	67,7	369.213	67,9
Totale	536.230	100,0	543.664	100,0
2004				
Agricoltura, silvicoltura e pesca	7.577	1,4	7.448	1,3
Industria	171.228	30,9	172.761	30,7
- industria in senso stretto	141.458	25,5	144.676	25,7
- costruzioni	29.770	5,4	28.085	5,0
Servizi	375.797	67,8	381.866	67,9
Totale	554.602	100,0	562.075	100,0

I totali possono non corrispondere alla somma delle componenti per gli arrotondamenti effettuati.

La revisione ha interessato tutti i settori produttivi seppure con intensità diverse. Sono stati sensibilmente rivisti al rialzo i redditi da lavoro erogati ai dipendenti dell'agricoltura a seguito dei cambiamenti metodologici apportati alla stima dei pro capite di reddito, e quelli erogati dal settore delle costruzioni, quasi esclusivamente per effetto della crescita delle relative unità di lavoro. Nelle attività dei servizi, al contrario, i redditi da lavoro dipendente hanno subito una revisione al ribasso dovuta sia alla riduzione delle unità di lavoro dipendente nel settore sia alla diminuzione della parte di reddito in natura costituita dalle mance ricevute dai dipendenti del settore degli alberghi e pubblici esercizi.

Gli effetti della revisione sui tassi di crescita del Pil

La revisione delle stime del Pil in volume ha comportato una diminuzione dei tassi di crescita (Prospetto 12 e Grafico 2). Tale risultato è la sintesi della nuova dinamica dei valori correnti, dell'impatto della allocazione dei Sifim agli operatori economici e in modo particolare all'adozione degli indici a catena.

Prospetto 12. Tassi di crescita del Pil in volume

	2001	2002	2003	2004
Serie nuova	1,8	0,3	0,0	1,1
Serie precedente	1,8	0,4	0,3	1,2

Grafico 2 – Prodotto interno lordo – Valori concatenati – anno di riferimento 2000 (variazioni percentuali)

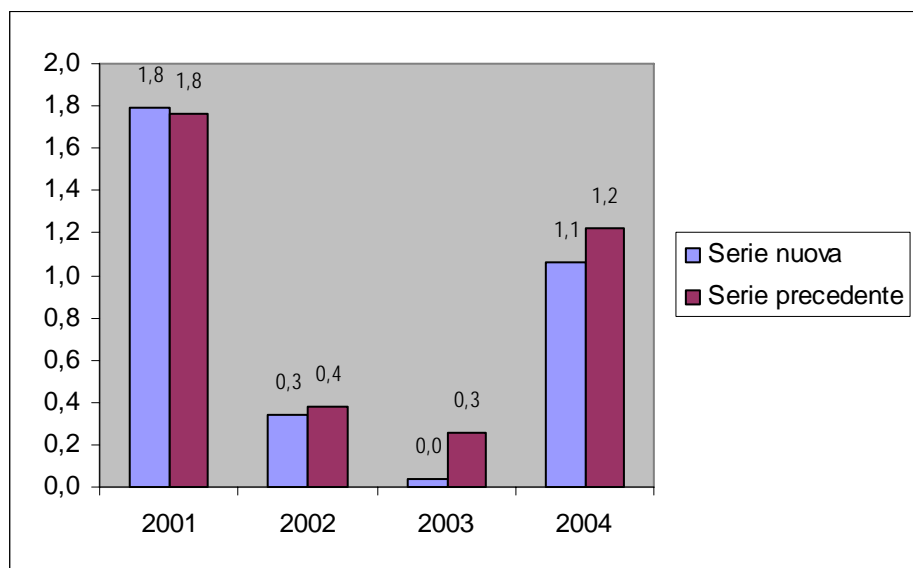

Prospetto 13 - Contributi alla crescita del Pil (prezzi dell'anno precedente)

Aggregati	2001	2002	2003	2004
Domanda nazionale al netto delle scorte e oggetti di valore	1,6	1,3	0,6	0,9
- Consumi finali nazionali	1,1	0,5	1,0	0,4
- Spesa delle famiglie	0,4	0,1	0,6	0,3
- Spesa delle AP e Isp	0,7	0,4	0,4	0,1
- Investimenti fissi lordi	0,5	0,8	-0,3	0,4
Variazione delle scorte e oggetti di valore	0,0	0,0	0,2	0,0
Domanda estera netta	0,2	-1,0	-0,8	0,1
Prodotto interno lordo	1,8	0,3	0,0	1,1

Il Conto consolidato delle Amministrazioni pubbliche

Sulla base delle informazioni ad oggi pervenute, l'Istat ha elaborato in via provvisoria le stime del conto consolidato delle amministrazioni pubbliche (AP) relativo all'anno 2005. Inoltre, vengono successivamente presentate le revisioni apportate ai dati relativi al periodo 2001-2004 diffusi lo scorso anno.

I dati sono elaborati in conformità alle regole fissate dai regolamenti UE. In particolare, il regolamento CE n.2103 del 12/12/2005 ha modificato le date delle due notifiche da effettuare in ciascun anno nell'ambito della procedura sui deficit eccessivi, di cui al protocollo annesso al Trattato di Maastricht: la prima deve avvenire entro il 1° aprile, la seconda entro il 1° ottobre. Le informazioni trasmesse alla Commissione UE in tale contesto sono utilizzate ai fini del monitoraggio degli andamenti di finanza

pubblica, per testarne la congruenza rispetto agli obiettivi definiti da ciascun Paese con il proprio programma di stabilità.

I nuovi conti incorporano, oltre alle revisioni annuali per gli anni più recenti dovute al normale processo di consolidamento delle fonti disponibili, le innovazioni definitorie e metodologiche decise in ambito comunitario e introdotte con la revisione generale di contabilità nazionale.

I risultati del 2005

L'indebitamento netto delle amministrazioni pubbliche in rapporto al Pil è risultato pari al 4,1 per cento rispetto al 3,4 per cento dell'anno precedente. In valore assoluto è aumentato di 10.265 milioni di euro, attestandosi sul livello di 57.917 milioni. Il saldo primario (indebitamento netto al netto della spesa per interessi) è risultato positivo e pari allo 0,5 per cento del Pil (cfr. Tavola 18). Tale risultato conferma la tendenza alla diminuzione del saldo primario in rapporto al Pil (passato dal 3,2 per cento nel 2001, al 2,7 nel 2002, all' 1,7 del 2003, all'1,3 nel 2004 e allo 0,5 nel 2005). Nel 2005 anche il risparmio delle Amministrazioni pubbliche (saldo delle partite corrente) è pari ad un valore negativo stimato di 6.831 milioni di euro, contro il valore negativo di 4.879 milioni di euro del 2004.

L'aumento dell'indebitamento netto del 2005 è stato determinato da un aumento differenziato tra uscite ed entrate, pari rispettivamente al 3,1 per cento per le prime e dell'1,7 per cento per le seconde.

Le uscite di parte corrente hanno registrato un tasso di crescita più contenuto, pari al 3,0 per cento, influenzato dalla riduzione degli interessi passivi che continuano a presentare un trend decrescente. In rapporto al Pil le uscite correnti risultano pari al 44,5 per cento, contro il 44,1 per cento dell'anno precedente.

Prospetto 14. Indebitamento netto delle amministrazione pubbliche e prodotto interno lordo (milioni di euro)

Aggregati	2005
Indebitamento netto	-57.917
Pil	1.417.241
Indebitamento netto/Pil (%)	-4,1

I redditi da lavoro dipendente presentano una crescita del 4,0 per cento, influenzata dall'applicazione dei nuovi contratti collettivi di alcune categorie di dipendenti pubblici (scuola, ministeri, ecc.), che per competenza economica sono stati considerati nel 2005. Nel 2004 i redditi da lavoro erano cresciuti del 3,4 per cento. I consumi intermedi, comprensivi delle spese per i servizi di intermediazione finanziaria indirettamente misurati (SIFIM) secondo la nuova metodologia adottata nei conti nazionali, sono aumentati del 3,6 per cento, contro la crescita del 5,4 per cento registrata nel 2004; le prestazioni sociali in natura (che includono prevalentemente spese per assistenza sanitaria convenzionata) sono cresciute del 4,9 per cento, contro una crescita del 9,0 per cento del 2004. Alla crescita del 2005 hanno influito i rinnovi delle convenzioni per l'acquisto di servizi di medicina di base (+22,0 per cento); mentre le prestazioni farmaceutiche e quelle ospedaliere risultano in leggera diminuzione.

Complessivamente le spese per consumi finali delle amministrazioni pubbliche sono aumentate del 4,4 per cento contro la crescita del 4,8 per cento dell'anno precedente.

Nel 2005 alla diminuzione degli interessi passivi, pari, come si è detto, all'1,8 per cento, hanno contribuito le operazioni di swap, il cui importo è risultato pari a 2.092 milioni di euro, contro un ammontare di 1.049 milioni del 2004.

Nell'ambito delle uscite in conto capitale gli investimenti fissi lordi risultano moderatamente aumentati dello 0,7 per cento a fronte di una crescita dell'1,5 per cento del 2004; le dismissioni immobiliari, che

sono portate in detrazione in tale aggregato, sono ammontate nel 2005 a 2.694 milioni di euro, a fronte di un introito di 4.406 milioni nel 2004.

La pressione fiscale complessiva (imposte dirette, indirette, in conto capitale e contributi sociali), nella versione non consolidata delle imposte pagate allo Stato dalle altre amministrazioni pubbliche, è diminuita di un decimo di punto percentuale rispetto all'anno precedente (dal 40,7 per cento sul Pil nel 2004 al 40,6 per cento nel 2005). Tale risultato è l'effetto di una dinamica limitatamente diversificata delle principali componenti del prelievo fiscale. Infatti le imposte dirette sono aumentate del 2,0 per cento, contro un aumento del 3,3 per cento delle imposte indirette e un aumento del 3,5 per cento dei contributi sociali effettivi. Sensibilmente ridimensionato è l'apporto delle imposte in conto capitale per il venir meno del gettito delle sanatorie fiscali; infatti l'unico introito ancora presente nel 2005 si riferisce alla seconda rata del condono edilizio.

In questa sede non viene riportato il dato del debito delle AP e il suo rapporto con il Pil, in quanto, in relazione alla nuova data di presentazione della notifica nell'ambito della procedura dei deficit eccessivi, la Banca d'Italia diffonderà i dati sul debito delle AP il 15 marzo, con l'uscita del Bollettino Economico.

Le revisioni delle stime per gli anni 2001-2004

Le stime dei conti degli anni 2001-2004 hanno risentito delle innovazioni introdotte con la revisione generale e le normali revisioni dovute al consolidamento delle informazioni di base. L'effetto combinato di tali revisioni ha portato ad un peggioramento dell'indebitamento di 2,6, 4,3, 4,0 miliardi di euro rispettivamente nel 2002, 2003 e 2004 e ad un miglioramento di 0,2 miliardi di euro nel 2001 (Prospetto n.16). Riguardo al rapporto indebitamento/Pil, separando l'effetto della revisione dell'indebitamento dall'effetto della revisione del Pil a prezzi correnti si evidenzia come nel 2001 è prevalso l'effetto di revisione del Pil e quindi il rapporto deficit/Pil è risultato più basso di 0,1 punti percentuali; mentre negli anni 2002-2004 è prevalso l'effetto revisione dell'indebitamento portando ad un peggioramento del rapporto pari allo 0,2 per cento.

Il saldo primario in rapporto al Pil risulta più basso, con un minimo di due decimi di punto nel 2001 e un massimo di cinque decimi di punto nel 2004 (Prospetto 15), a causa del nuovo calcolo degli interessi passivi. Essi, da un lato hanno subito una riduzione per la riclassificazione nei consumi intermedi della componente SIFIM; dall'altro hanno registrato un aumento per le retrocessione di interessi da Banca d'Italia e per gli interessi sul conto disponibilità della Tesoreria, non più portati in detrazione degli interessi passivi.

Revisioni rilevanti hanno interessato i consumi finali delle AP, per le nuove stime degli ammortamenti, che si sono attestate ad un livello medio nel periodo più alto del 30 per cento (circa 5,1 miliardi di euro), determinato principalmente dalla riduzione delle vite medie dei beni immobili e quelle dei consumi intermedi mediamente maggiori del 6,3 per cento, di cui il 2,4 per cento dovuto all'inclusione dei SIFIM e 1,8 per la riclassificazione di alcune spese militari che precedentemente erano comprese nelle spese per investimento.

La pressione fiscale invece risulta maggiormente influenzata dalla revisione del Pil, con una diminuzione in ciascun anno di poco superiore ad un punto percentuale.

Una delle voci che è stata sottoposta a revisione negli anni 2003 e 2004 ha riguardato i livelli degli introiti per le sanatorie fiscali contenuti nelle imposte in conto capitale che sono stati corretti in diminuzione per tenere conto dei mancati incassi della quota contabilizzata per competenza economica in detti anni.

Prospetto 15. Rapporti caratteristici del conto economico consolidato delle amministrazioni pubbliche

	2001			2002			2003			2004		
	Nuova Serie	Serie precedente	Differenza	Nuova Serie	Serie precedente	Differenza	Nuova Serie	Serie precedente	Differenza	Nuova Serie	Serie precedente	Differenza
Indebitamento netto / Pil	-3,1	-3,2	0,1	-2,9	-2,7	-0,2	-3,4	-3,2	-0,2	-3,4	-3,2	-0,2
Saldo primario / Pil	3,2	3,4	-0,2	2,7	3,0	-0,3	1,7	2,1	-0,4	1,3	1,8	-0,5
Pressione fiscale consolidata ^(a)	41,2	42,2	-1,0	40,7	41,9	-1,2	41,3	42,6	-1,3	40,6	41,7	-1,1
Pressione fiscale non consolidata ^(b)	41,3	42,3	-1,0	40,8	42,0	-1,2	41,4	42,7	-1,3	40,7	41,8	-1,1
Entrate correnti / Pil	44,8	45,4	-0,6	44,1	44,9	-0,8	43,4	44,2	-0,8	43,7	44,3	-0,6
Entrate totali / Pil	45,0	45,7	-0,7	44,5	45,3	-0,8	45,1	46,0	-0,9	44,6	45,2	-0,6
Uscite correnti / Pil	43,9	44,5	-0,6	43,8	44,2	-0,4	44,2	44,7	-0,5	44,1	44,3	-0,2
Uscite totali al netto interessi / Pil	41,8	42,3	-0,5	41,9	42,3	-0,4	43,4	43,9	-0,5	43,3	43,4	-0,1
Uscite totali / Pil	48,1	48,8	-0,7	47,4	48,1	-0,7	48,5	49,2	-0,7	48,0	48,5	-0,5

(a) Al netto delle imposte dirette pagate dalle altre Amministrazioni Pubbliche allo Stato

(b) Al lordo delle imposte dirette pagate dalle altre Amministrazioni Pubbliche allo Stato

Prospetto 16. Determinanti sulle modifiche del rapporto indebitamento netto sul Pil per effetto delle revisioni - Anni 2001-2004 (Valori assoluti in milioni di euro)

Anni	Indebitamento netto (nuova serie)	Indebitamento netto (vecchia serie)	Differenze assolute	Indebitamento netto/PIL (nuova serie) (%)	Indebitamento netto/PIL (vecchia serie) (%)	Differenza percentuale	di cui: effetto revisione PIL (1)	di cui: effetto revisione indebitamento (2)
2001	-38.501	-38.741	240	-3,1	-3,2	0,1	0,1	0,0
2002	-37.085	-34.463	-2622	-2,9	-2,7	-0,2	0,0	-0,2
2003	-46.036	-41.755	-4281	-3,4	-3,2	-0,2	0,1	-0,3
2004	-47.652	-43.652	-4000	-3,4	-3,2	-0,2	0,1	-0,3

(1) Ottenuto considerando il Pil revisionato e l'indebitamento invariato

(2) Ottenuto considerando il Pil invariato e l'indebitamento revisionato

Tavola 1. Conto economico delle risorse e degli impieghi - Valori a prezzi correnti (Milioni di euro)

AGGREGATI	2001	2002	2003	2004	2005
Prodotto interno lordo ai prezzi di mercato	1.248.648	1.295.226	1.335.354	1.388.870	1.417.241
Importazioni di beni e servizi fob	321.125	320.776	320.512	342.256	373.743
TOTALE RISORSE	1.569.773	1.616.002	1.655.866	1.731.126	1.790.984
Consumi nazionali	974.537	1.009.106	1.051.968	1.089.855	1.121.633
- Spesa delle famiglie residenti	733.562	755.855	784.333	809.360	828.723
-- spesa sul territorio economico	750.250	771.277	798.455	825.257	843.508
-- acquisti all'estero dei residenti (+)	12.394	13.037	13.731	12.906	14.327
-- acquisti sul territorio dei non residenti (-)	29.081	28.459	27.854	28.804	29.112
- Spesa delle AP	236.857	248.783	262.942	275.482	287.558
- Spesa delle Isp	4.117	4.467	4.693	5.013	5.352
Investimenti fissi lordi	253.778	270.889	271.776	286.477	291.762
- Costruzioni	109.729	119.361	125.017	131.893	137.834
- Macchine e attrezzature	104.296	109.506	107.964	115.277	115.450
- Mezzi di trasporto	27.747	29.467	26.540	26.924	26.069
- Beni immateriali	12.006	12.555	12.255	12.383	12.409
Variazione delle scorte e oggetti di valore	3.195	2.788	4.209	2.914	4.562
- Variazione delle scorte	1.465	1.070	2.435	1.090	2.621
- Oggetti di valore	1.730	1.718	1.773	1.824	1.941
Esportazioni di beni e servizi fob	338.264	333.219	327.913	351.880	373.027
TOTALE IMPIEGHI	1.569.773	1.616.002	1.655.866	1.731.126	1.790.984

I totali possono non corrispondere alla somma delle componenti per gli arrotondamenti effettuati.

Tavola 2. Conto economico delle risorse e degli impieghi - Valori a prezzi correnti (variazioni percentuali sull'anno precedente)

AGGREGATI	2001	2002	2003	2004	2005
Prodotto interno lordo ai prezzi di mercato	4,8	3,7	3,1	4,0	2,0
Importazioni di beni e servizi fob	3,2	-0,1	-0,1	6,8	9,2
TOTALE RISORSE	4,5	2,9	2,5	4,5	3,5
Consumi nazionali	4,4	3,5	4,2	3,6	2,9
- Spesa delle famiglie residenti	3,3	3,0	3,8	3,2	2,4
-- spesa sul territorio economico	3,2	2,8	3,5	3,4	2,2
-- acquisti all'estero dei residenti (+)	-1,9	5,2	5,3	-6,0	11,0
-- acquisti sul territorio dei non residenti (-)	-3,1	-2,1	-2,1	3,4	1,1
- Spesa delle AP	7,8	5,0	5,7	4,8	4,4
- Spesa delle Isp	6,4	8,5	5,1	6,8	6,8
Investimenti fissi lordi	4,9	6,7	0,3	5,4	1,8
- Costruzioni	6,8	8,8	4,7	5,5	4,5
- Macchine e attrezzature	1,3	5,0	-1,4	6,8	0,2
- Mezzi di trasporto	9,9	6,2	-9,9	1,4	-3,2
- Beni immateriali	8,2	4,6	-2,4	1,0	0,2
Variazione delle scorte e oggetti di valore	-	-	-	-	-
- Variazione delle scorte	-	-	-	-	-
- Oggetti di valore	-54,5	-0,7	3,2	2,8	6,4
Esportazioni di beni e servizi fob	5,0	-1,5	-1,6	7,3	6,0
TOTALE IMPIEGHI	4,5	2,9	2,5	4,5	3,5

Tavola 3. Conto economico delle risorse e degli impieghi - Valori concatenati - anno di riferimento 2000 (Milioni di euro)

AGGREGATI	2001	2002	2003	2004	2005
Prodotto interno lordo ai prezzi di mercato	1.212.442	1.216.588	1.217.040	1.230.006	1.229.568
Importazioni di beni e servizi fob	310.617	309.145	311.589	319.426	323.776
TOTALE RISORSE	1.523.060	1.525.726	1.528.574	1.549.148	1.552.877
Consumi nazionali	946.411	952.713	964.599	969.979	973.364
- Spesa delle famiglie residenti	714.701	715.871	722.865	726.805	727.228
-- spesa sul territorio economico	730.819	730.039	734.494	739.481	738.896
-- acquisti all'estero dei residenti (+)	12.161	12.833	14.153	13.308	14.217
-- acquisti sul territorio dei non residenti (-)	28.278	26.998	25.730	26.032	25.813
- Spesa delle AP	227.743	232.627	237.393	238.632	241.401
- Spesa delle lsp	3.967	4.168	4.269	4.469	4.591
Investimenti fissi lordi	248.082	257.974	253.669	259.154	257.551
- Costruzioni	106.933	112.048	113.632	114.636	115.260
- Macchine e attrezzature	102.185	105.296	102.914	107.433	106.549
- Mezzi di trasporto	27.376	28.651	25.388	25.308	24.144
- Beni immateriali	11.588	11.976	11.620	11.728	11.441
Variazione delle scorte e oggetti di valore	-	-	-	-	-
- Variazione delle scorte	-	-	-	-	-
- Oggetti di valore	1.673	1.579	1.568	1.546	1.576
Esportazioni di beni e servizi fob	323.816	310.783	303.219	312.372	313.178
TOTALE IMPIEGHI	1.523.060	1.525.726	1.528.574	1.549.148	1.552.877

L'utilizzo degli indici a catena comporta la perdita di additività delle componenti concatenate espresse in termini monetari. Infatti, la somma dei valori concatenati delle componenti di un aggregato non è uguale al valore concatenato dell'aggregato stesso. Il concatenamento attraverso gli indici di tipo Laspeyres garantisce tuttavia la proprietà di additività per l'anno di riferimento e per l'anno seguente.

Tavola 4. Conto economico delle risorse e degli impieghi - Valori concatenati - anno di riferimento 2000 (variazioni percentuali sull'anno precedente)

AGGREGATI	2001	2002	2003	2004	2005
Prodotto interno lordo ai prezzi di mercato	1,8	0,3	0,0	1,1	0,0
Importazioni di beni e servizi fob	-0,2	-0,5	0,8	2,5	1,4
TOTALE RISORSE	1,4	0,2	0,2	1,3	0,2
Consumi nazionali	1,4	0,7	1,2	0,6	0,3
- Spesa delle famiglie residenti	0,7	0,2	1,0	0,5	0,1
-- spesa sul territorio economico	0,5	-0,1	0,6	0,7	-0,1
-- acquisti all'estero dei residenti (+)	-3,7	5,5	10,3	-6,0	6,8
-- acquisti sul territorio dei non residenti (-)	-5,8	-4,5	-4,7	1,2	-0,8
- Spesa delle AP	3,6	2,1	2,0	0,5	1,2
- Spesa delle lsp	2,5	5,1	2,4	4,7	2,7
Investimenti fissi lordi	2,5	4,0	-1,7	2,2	-0,6
- Costruzioni	4,1	4,8	1,4	0,9	0,5
- Macchine e attrezzature	-0,8	3,0	-2,3	4,4	-0,8
- Mezzi di trasporto	8,4	4,7	-11,4	-0,3	-4,6
- Beni immateriali	4,5	3,4	-3,0	0,9	-2,5
Variazione delle scorte e oggetti di valore	-	-	-	-	-
- Variazione delle scorte	-	-	-	-	-
- Oggetti di valore	-56,0	-5,6	-0,7	-1,4	1,9
Esportazioni di beni e servizi fob	0,5	-4,0	-2,4	3,0	0,3
TOTALE IMPIEGHI	1,4	0,2	0,2	1,3	0,2

Tavola 5. Conto economico delle risorse e degli impieghi - Deflatori - anno di riferimento 2000 (variazioni percentuali sull'anno precedente)

AGGREGATI	2001	2002	2003	2004	2005
Prodotto interno lordo ai prezzi di mercato	3,0	3,4	3,1	2,9	2,1
Importazioni di beni e servizi fob	3,4	0,4	-0,9	4,2	7,7
TOTALE RISORSE	3,1	2,8	2,3	3,2	3,2
Consumi nazionali	3,0	2,9	3,0	3,0	2,6
- Spesa delle famiglie residenti	2,6	2,9	2,8	2,6	2,3
-- spesa sul territorio economico	2,7	2,9	2,9	2,7	2,3
-- acquisti all'estero dei residenti (+)	1,9	-0,3	-4,5	0,0	3,9
-- acquisti sul territorio dei non residenti (-)	2,8	2,5	2,7	2,2	1,9
- Spesa delle AP	4,0	2,8	3,6	4,2	3,2
- Spesa delle Isp	3,8	3,3	2,6	2,0	3,9
Investimenti fissi lordi	2,3	2,6	2,0	3,2	2,5
- Costruzioni	2,6	3,8	3,3	4,6	3,9
- Macchine e attrezzature	2,1	1,9	0,9	2,3	1,0
- Mezzi di trasporto	1,4	1,5	1,6	1,8	1,5
- Beni immateriali	3,6	1,2	0,6	0,1	2,7
Variazione delle scorte e oggetti di valore	-	-	-	-	-
- Variazione delle scorte	-	-	-	-	-
- Oggetti di valore	3,4	5,2	3,9	4,3	4,4
Esportazioni di beni e servizi fob	4,5	2,6	0,9	4,2	5,7
TOTALE IMPIEGHI	3,1	2,8	2,3	3,2	3,2

Tavola 6. Valore aggiunto ai prezzi al produttore e prodotto interno lordo ai prezzi di mercato a prezzi correnti (Milioni di euro)

ATTIVITA' ECONOMICHE	2001	2002	2003	2004	2005
Agricoltura, silvicoltura e pesca	27.350	27.212	27.659	28.737	27.334
Industria	356.713	364.716	370.116	385.547	386.987
- industria in senso stretto	295.018	298.603	298.861	308.651	306.571
- costruzioni	61.695	66.113	71.255	76.896	80.416
Servizi	784.933	821.377	856.879	891.364	915.884
Valore aggiunto ai prezzi al produttore	1.168.995	1.213.305	1.254.654	1.305.648	1.330.205
IVA e imposte indirette sulle importazioni	79.653	81.921	80.700	83.222	87.036
Prodotto interno lordo ai prezzi di mercato	1.248.648	1.295.226	1.335.354	1.388.870	1.417.241

I totali possono non corrispondere alla somma delle componenti per gli arrotondamenti effettuati.

Tavola 7. Valore aggiunto ai prezzi al produttore e prodotto interno lordo ai prezzi di mercato a prezzi correnti (variazioni percentuali sull'anno precedente)

ATTIVITA' ECONOMICHE	2001	2002	2003	2004	2005
Agricoltura, silvicoltura e pesca	1,1	-0,5	1,6	3,9	-4,9
Industria	3,9	2,2	1,5	4,2	0,4
- industria in senso stretto	2,5	1,2	0,1	3,3	-0,7
- costruzioni	10,7	7,2	7,8	7,9	4,6
Servizi	5,9	4,6	4,3	4,0	2,8
Valore aggiunto ai prezzi al produttore	5,1	3,8	3,4	4,1	1,9
IVA e imposte indirette sulle importazioni	0,6	2,8	-1,5	3,1	4,6
Prodotto interno lordo ai prezzi di mercato	4,8	3,7	3,1	4,0	2,0

Tavola 8. Valore aggiunto ai prezzi al produttore e prodotto interno lordo ai prezzi di mercato - Valori concatenati - anno di riferimento 2000
(Milioni di euro)

ATTIVITA' ECONOMICHE	2001	2002	2003	2004	2005
Agricoltura, silvicoltura e pesca	26.380	25.552	24.314	27.642	27.037
Industria	346.261	344.100	342.290	346.033	340.830
- industria in senso stretto	286.455	282.916	279.331	281.297	275.576
- costruzioni	59.806	61.182	62.907	64.623	65.026
Servizi	760.175	766.899	769.772	775.318	780.707
Valore aggiunto ai prezzi al produttore	1.132.816	1.136.555	1.136.404	1.149.092	1.148.889
IVA e imposte indirette sulle importazioni	79.627	80.038	80.665	80.883	80.626
Prodotto interno lordo ai prezzi di mercato	1.212.442	1.216.588	1.217.040	1.230.006	1.229.568

L'utilizzo degli indici a catena comporta la perdita di additività delle componenti concatenate espresse in termini monetari. Infatti, la somma dei valori concatenati delle componenti di un aggregato non è uguale al valore concatenato dell'aggregato stesso. Il concatenamento attraverso gli indici di tipo Laspeyres garantisce tuttavia la proprietà di additività per l'anno di riferimento e per l'anno seguente.

Tavola 9. Valore aggiunto ai prezzi al produttore e prodotto interno lordo ai prezzi di mercato - Valori concatenati - anno di riferimento 2000
(variazioni percentuali sull'anno precedente)

ATTIVITA' ECONOMICHE	2001	2002	2003	2004	2005
Agricoltura, silvicoltura e pesca	-2,5	-3,1	-4,8	13,7	-2,2
Industria	0,8	-0,6	-0,5	1,1	-1,5
- industria in senso stretto	-0,4	-1,2	-1,3	0,7	-2,0
- costruzioni	7,3	2,3	2,8	2,7	0,6
Servizi	2,5	0,9	0,4	0,7	0,7
Valore aggiunto ai prezzi al produttore	1,9	0,3	0,0	1,1	0,0
IVA e imposte indirette sulle importazioni	0,6	0,5	0,8	0,3	-0,3
Prodotto interno lordo ai prezzi di mercato	1,8	0,3	0,0	1,1	0,0

Tavola 10. Unità di lavoro totali per attività economica (media annua in migliaia)

ATTIVITA' ECONOMICHE	2001	2002	2003	2004	2005
Agricoltura, silvicoltura e pesca	1.505,6	1.457,0	1.388,8	1.372,1	1.262,0
Industria	6.767,5	6.836,1	6.882,3	6.849,7	6.812,5
- industria in senso stretto	5.057,0	5.089,9	5.088,2	5.026,9	4.947,3
- costruzioni	1.710,5	1.746,2	1.794,1	1.822,8	1.865,2
Servizi	15.555,5	15.839,1	16.011,8	16.072,3	16.117,7
Totale	23.828,6	24.132,2	24.282,9	24.294,1	24.192,2

Tavola 11. Unità di lavoro totali per attività economica (variazioni percentuali sull'anno precedente)

ATTIVITA' ECONOMICHE	2001	2002	2003	2004	2005
Agricoltura, silvicoltura e pesca	0,9	-3,2	-4,7	-1,2	-8,0
Industria	1,1	1,0	0,7	-0,5	-0,5
- industria in senso stretto	-0,6	0,7	0,0	-1,2	-1,6
- costruzioni	6,2	2,1	2,7	1,6	2,3
Servizi	2,2	1,8	1,1	0,4	0,3
Totale	1,8	1,3	0,6	0,0	-0,4

Tavola 12. Unità di lavoro dipendenti per attività economica (media annua in migliaia)

ATTIVITA' ECONOMICHE	2001	2002	2003	2004	2005
Agricoltura, silvicoltura e pesca	497,5	488,0	422,2	427,9	443,3
Industria	5.248,2	5.314,3	5.331,0	5.295,3	5.297,1
- industria in senso stretto	4.229,9	4.248,6	4.231,1	4.182,8	4.145,7
- costruzioni	1.018,3	1.065,7	1.099,9	1.112,5	1.151,4
Servizi	10.908,1	11.156,0	11.239,1	11.264,9	11.472,7
Totale	16.653,8	16.958,3	16.992,3	16.988,1	17.213,1

Tavola 13. Unità di lavoro dipendenti per attività economica (variazioni percentuali sull'anno precedente)

ATTIVITA' ECONOMICHE	2001	2002	2003	2004	2005
Agricoltura, silvicoltura e pesca	3,3	-1,9	-13,5	1,4	3,6
Industria	1,0	1,3	0,3	-0,7	0,0
- industria in senso stretto	-0,3	0,4	-0,4	-1,1	-0,9
- costruzioni	7,2	4,7	3,2	1,1	3,5
Servizi	2,9	2,3	0,7	0,2	1,8
Totale	2,3	1,8	0,2	0,0	1,3

Tavola 14. Redditi da lavoro dipendente per attività economica (Millioni di euro)

ATTIVITA' ECONOMICHE	2001	2002	2003	2004	2005
Agricoltura, silvicoltura e pesca	8.088	8.061	7.399	7.577	8.198
Industria	154.833	160.606	165.750	171.228	175.200
- industria in senso stretto	130.420	134.293	137.547	141.458	143.567
- costruzioni	24.413	26.314	28.204	29.770	31.633
Servizi	330.374	347.343	363.081	375.797	394.838
Totale	493.295	516.010	536.230	554.602	578.236

I totali possono non corrispondere alla somma delle componenti per gli arrotondamenti effettuati.

Tavola 15. Redditi da lavoro dipendente per attività economica (variazioni percentuali sull'anno precedente)

ATTIVITA' ECONOMICHE	2001	2002	2003	2004	2005
Agricoltura, silvicoltura e pesca	4,6	-0,3	-8,2	2,4	8,2
Industria	3,8	3,7	3,2	3,3	2,3
- industria in senso stretto	2,9	3,0	2,4	2,8	1,5
- costruzioni	9,1	7,8	7,2	5,6	6,3
Servizi	6,4	5,1	4,5	3,5	5,1
Totale	5,5	4,6	3,9	3,4	4,3

Tavola 16. Retribuzioni lorde per attività economica (Millioni di euro)

ATTIVITA' ECONOMICHE	2001	2002	2003	2004	2005
Agricoltura, silvicoltura e pesca	6.527	6.498	5.844	5.977	6.489
Industria	108.971	112.995	116.090	119.250	122.149
- industria in senso stretto	91.336	94.179	96.191	98.375	99.945
- costruzioni	17.635	18.817	19.900	20.875	22.205
Servizi	244.092	256.090	266.455	275.992	290.332
Totale	359.589	375.583	388.389	401.219	418.970

I totali possono non corrispondere alla somma delle componenti per gli arrotondamenti effettuati.

Tavola 17. Retribuzioni lorde per attività economica (variazioni percentuali sull'anno precedente)

ATTIVITA' ECONOMICHE	2001	2002	2003	2004	2005
Agricoltura, silvicoltura e pesca	3,7	-0,4	-10,1	2,3	8,6
Industria	3,8	3,7	2,7	2,7	2,4
- industria in senso stretto	2,7	3,1	2,1	2,3	1,6
- costruzioni	10,1	6,7	5,8	4,9	6,4
Servizi	6,9	4,9	4,0	3,6	5,2
Totale	5,9	4,4	3,4	3,3	4,4

Tavola 18. Conto economico consolidato delle amministrazioni pubbliche

Milioni di euro

VOCI ECONOMICHE	2001	2002	2003	2004	2005	variazioni %	
						2004	2005
USCITE							
Spesa per consumi finali	236.857	248.783	262.942	275.482	287.558	4,8	4,4
<i>di cui: redditi da lavoro dipendente</i>	131.647	137.621	144.749	149.609	155.533	3,4	4,0
<i>consumi intermedi</i>	64.289	67.154	70.809	74.660	77.317	5,4	3,6
<i>prestazioni sociali in natura acquistate direttamente sul mercato</i>	31.757	33.681	34.824	37.975	39.819	9,0	4,9
Prestazioni sociali in denaro	202.332	214.078	224.485	234.627	241.692	4,5	3,0
Imposte dirette pagate dalla PA	1.513	1.407	1.175	1.181	1.131	0,5	-4,2
Altre uscite correnti	29.299	31.264	33.712	35.137	35.311	4,2	0,5
Uscite correnti al netto interessi	470.001	495.532	522.314	546.427	565.692	4,6	3,5
Interessi passivi	78.764	71.519	68.514	65.753	64.549	-4,0	-1,8
Totale uscite correnti	548.765	567.051	590.828	612.180	630.241	3,6	3,0
Investimenti fissi lordi	29.630	22.468	32.778	33.276	33.499	1,5	0,7
Contributi agli investimenti	16.891	18.440	19.463	17.728	18.909	-8,9	6,7
Altre uscite in c/capitale	5.556	6.024	4.819	3.492	4.642	-27,5	32,9
Totale uscite in c/capitale	52.077	46.932	57.060	54.496	57.050	-4,5	4,7
Totale uscite complessive	600.842	613.983	647.888	666.676	687.291	2,9	3,1
ENTRATE							
Imposte dirette	183.998	179.554	178.745	185.400	189.052	3,7	2,0
Imposte indirette	176.952	185.174	186.770	195.398	201.859	4,6	3,3
Contributi sociali effettivi	149.841	157.530	164.965	173.082	179.059	4,9	3,5
Contributi sociali figurativi	3.982	3.745	3.811	3.468	3.357	-9,0	-3,2
Altre entrate correnti	44.099	45.228	45.271	49.953	50.083	10,3	0,3
Totale entrate correnti	558.872	571.231	579.562	607.301	623.410	4,8	2,7
Imposte in c/capitale	1.065	2.986	17.932	7.912	1.808	-55,9	-77,1
Altre entrate in c/capitale	2.404	2.681	4.358	3.811	4.156	-12,6	9,1
Totale entrate in c/capitale	3.469	5.667	22.290	11.723	5.964	-47,4	-49,1
Totale entrate complessive	562.341	576.898	601.852	619.024	629.374	2,9	1,7
SALDI							
Saldo corrente	10.107	4.180	-11.266	-4.879	-6.831		
Indebitamento netto	-38.501	-37.085	-46.036	-47.652	-57.917		
Saldo primario	40.263	34.434	22.478	18.101	6.632		

Tavola 19. Rapporti caratteristici del conto economico consolidato delle amministrazioni pubbliche

	2001	2002	2003	2004	2005
Indebitamento netto / Pil	-3,1	-2,9	-3,4	-3,4	-4,1
Saldo primario / Pil	3,2	2,7	1,7	1,3	0,5
Pressione fiscale consolidato	41,2	40,7	41,3	40,6	40,5
Pressione fiscale (a)	41,3	40,8	41,4	40,7	40,6
Entrate correnti / Pil	44,8	44,1	43,4	43,7	44,0
Entrate totali / Pil	45,0	44,5	45,1	44,6	44,4
Uscite correnti / Pil	43,9	43,8	44,2	44,1	44,5
Uscite totali al netto interessi / Pil	41,8	41,9	43,4	43,3	43,9
Uscite totali / Pil	48,1	47,4	48,5	48,0	48,5