

Istituto
nazionale
di statistica

COMUNICATO STAMPA

Lavoro e retribuzioni nelle grandi imprese

Agosto 2008

L'Istituto nazionale di statistica comunica i risultati della rilevazione sull'occupazione, gli orari di lavoro e le retribuzioni nelle imprese con 500 e più addetti del settore privato non agricolo, ad esclusione dei servizi sociali e personali (settori di attività economica da C a K della classificazione Ateco 2002¹). Con riferimento al totale delle posizioni lavorative presenti nell'archivio Istat Asia 2005 (Archivio statistico delle imprese attive), le imprese oggetto dell'indagine coprono il 20,0 per cento del totale dei dipendenti dei settori corrispondenti².

Occupazione alle dipendenze

Nel mese di agosto 2008, l'indice generale dell'occupazione alle dipendenze nelle grandi imprese (base 2005=100) è risultato pari a 100,8 al lordo dei lavoratori in cassa integrazione guadagni e a 100,9 al netto della c.i.g. In termini congiunturali l'indice, depurato dagli effetti della stagionalità, ha fatto registrare una variazione di meno 0,1 per cento al lordo della c.i.g. e di meno 0,3 per cento al netto dei dipendenti in c.i.g.

Tabella 1. Indici dell'occupazione alle dipendenze nelle grandi imprese (base 2005=100). Agosto 2008

INDICATORI	INDICI Ago. 2008	VARIAZIONI %		
		Ago. 2008 (a) Lug. 2008	Ago. 2008 Ago. 2007	Gen.- Ago. 2008 Gen.- Ago. 2007
Industria Lordo c.i.g.	97,6	-0,2	-1,4	-1,1
Netto c.i.g.	97,8	-0,6	-1,8	-1,0
Servizi Lordo c.i.g.	102,7	-0,2	0,0	0,6
Netto c.i.g.	102,8	-0,2	0,0	0,6
Totale Lordo c.i.g.	100,8	-0,1	-0,5	-0,1
Netto c.i.g.	100,9	-0,3	-0,7	-0,1

(a) Variazioni percentuali su indici destagionalizzati.

In conformità con i requisiti del programma SDDS del Fondo monetario internazionale l'Istat diffonde un calendario annuale dei comunicati stampa tramite il sito internet dell'Istituto ed il sito SDDS (<http://dsbb.imf.org>). Il servizio Comunicazione e immagine fornisce, su richiesta, il calendario a stampa.

Ufficio della comunicazione
tel. +39 06 4673.2244-2243
Centro di informazione statistica
Tel. +39 06 4673.3105

Informazioni e chiarimenti
Statistiche congiunturali
sull'occupazione e sui redditi
Roma, Via Tuscolana 1782 - 00173
Laura Serbassi +39 06 4673.6289

Prossimo comunicato: 27 Novembre 2008

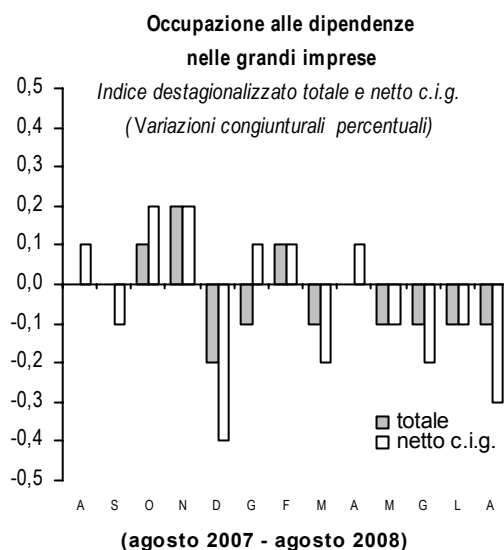
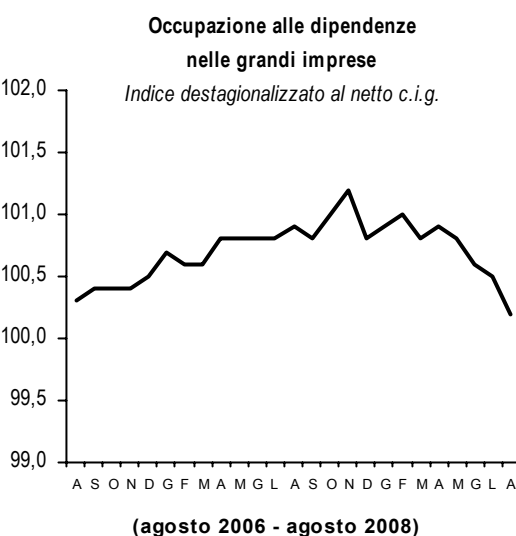

¹ La classificazione Ateco 2002 è disponibile sul sito <http://www.istat.it/strumenti/definizioni/ateco/>.

² Rispetto al numero delle posizioni dipendenti nelle imprese con almeno 500 addetti risultante all'Archivio Asia 2005, il grado di copertura aggregato dell'indagine risulta pari al 90,6 per cento (93,8 per cento nell'industria e 88,7 per cento nei servizi).

L'occupazione nelle grandi imprese comprese nel campo di osservazione dell'indagine ha registrato in termini tendenziali (agosto 2008 rispetto ad agosto 2007) variazioni negative dello 0,5 per cento al lordo della c.i.g. e dello 0,7 per cento al netto della c.i.g.

Complessivamente, nei primi otto mesi del 2008 la variazione media dell'occupazione, rispetto allo stesso periodo del 2007, è stata di meno 0,1 per cento sia al lordo, sia al netto della c.i.g.

Tabella 2. Indici generali dell'occupazione alle dipendenze nelle grandi imprese (base 2005=100). Variazioni percentuali. Da agosto 2007 ad agosto 2008

MESI	VARIAZIONI CONGIUNTURALI % (a)		VARIAZIONI TENDENZIALI %	
	Lordo c.i.g.	Netto c.i.g.	Lordo c.i.g.	Netto c.i.g.
Ago.2007	0,0	0,1	0,4	0,5
Set.	0,0	-0,1	0,3	0,4
Ott.	0,1	0,2	0,5	0,6
Nov.	0,2	0,2	0,7	0,8
Dic.	-0,2	-0,4	0,3	0,3
Gen. 2008	-0,1	0,1	0,2	0,2
Feb.	0,1	0,1	0,3	0,4
Mar.	-0,1	-0,2	0,2	0,2
Apr.	0,0	0,1	0,0	0,2
Mag.	-0,1	-0,1	-0,1	0,0
Giu.	-0,1	-0,2	-0,3	-0,2
Lug.	-0,1	-0,1	-0,3	-0,3
Ago.	-0,1	-0,3	-0,5	-0,7

(a) Riferite agli indici destagionalizzati.

L'occupazione nell'industria

Nel mese di agosto 2008 l'indice dell'occupazione alle dipendenze nelle *grandi imprese dell'industria* comprese nel campo di osservazione dell'indagine ha registrato, al netto della stagionalità, una variazione congiunturale di meno 0,2 per cento al lordo della c.i.g. e di meno 0,6 per cento al netto della c.i.g. (cfr. Tab. 1).

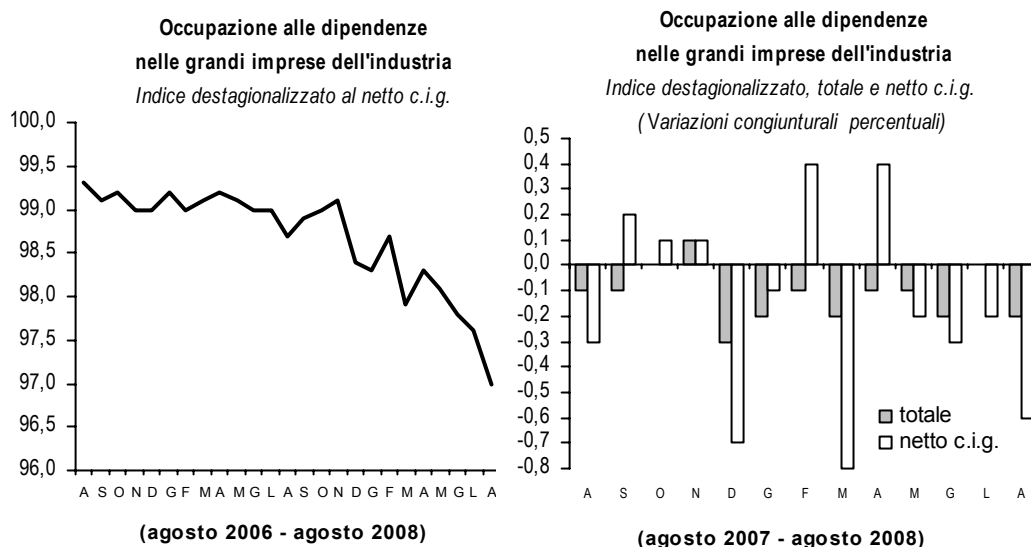

L'occupazione nelle *grandi imprese dell'industria* ha segnato, in termini tendenziali, diminuzioni dell'1,4 per cento al lordo dei dipendenti in c.i.g. e dell'1,8 per cento al netto dei dipendenti in c.i.g.

Complessivamente, nei primi otto mesi del 2008 la variazione dell'occupazione, rispetto allo stesso periodo del 2007, è stata di meno 1,1 per cento al lordo della c.i.g. e di meno 1,0 per cento al netto della c.i.g.

L'occupazione nei servizi

Nel mese di agosto 2008 l'indice dell'occupazione alle dipendenze nelle *grandi imprese dei servizi* ha registrato (al netto della stagionalità) una variazione congiunturale di meno 0,2 per cento sia al lordo, sia al netto della c.i.g. (cfr. Tab.1).

Le corrispondenti variazioni tendenziali degli indici grezzi sono risultate nulle sia al lordo, sia al netto della c.i.g.

Nel confronto tra il periodo gennaio-agosto 2008 e il medesimo periodo del 2007, la variazione è stata di più 0,6 per cento sia al lordo della c.i.g., sia al netto della c.i.g.



Tabella 3. Indici dell'occupazione alle dipendenze nelle grandi imprese dell'industria e dei servizi (base 2005=100). Variazioni percentuali. Da agosto 2007 ad agosto 2008

MESI	VARIAZIONI CONGIUNTURALI % (a)			VARIAZIONI TENDENZIALI %		
	INDUSTRIA		SERVIZI	INDUSTRIA		SERVIZI
	Lordo c.i.g.	Netto c.i.g.	Lordo c.i.g.	Lordo c.i.g.	Netto c.i.g.	Lordo c.i.g.
Ago.2007	-0,1	-0,3	0,2	-0,5	-0,6	1,0
Set.	-0,1	0,2	-0,1	-0,4	-0,2	0,7
Ott.	0,0	0,1	0,2	-0,3	-0,2	0,9
Nov.	0,1	0,1	0,2	-0,1	0,1	1,2
Dic.	-0,3	-0,7	-0,2	-0,4	-0,6	0,7
Gen. 2008	-0,2	-0,1	0,1	-0,7	-0,9	0,8
Feb.	-0,1	0,4	0,1	-0,7	-0,3	0,8
Mar.	-0,2	-0,8	0,1	-1,0	-1,2	0,9
Apr.	-0,1	0,4	-0,1	-1,1	-0,9	0,7
Mag.	-0,1	-0,2	0,0	-1,3	-1,0	0,6
Giu.	-0,2	-0,3	-0,1	-1,4	-1,2	0,3
Lug.	0,0	-0,2	0,0	-1,3	-1,4	0,3
Ago.	-0,2	-0,6	-0,2	-1,4	-1,8	0,0

(a) Riferite agli indici destagionalizzati.

Occupazione per settore di attività economica

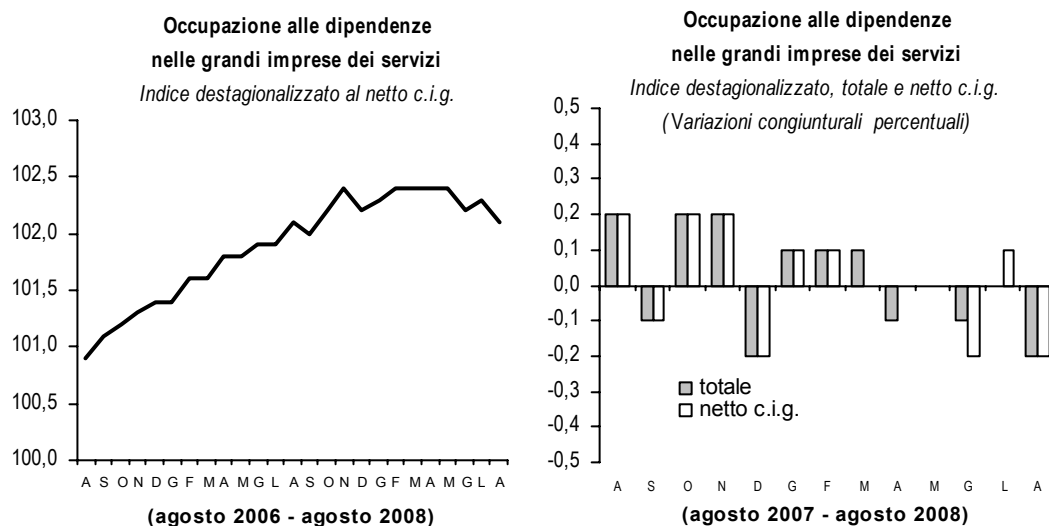
Ad agosto l'indice dell'occupazione dipendente (al lordo c.i.g.) registra, in termini tendenziali, diminuzioni del 4,7 per cento nel settore delle *costruzioni* e del 3,9 per cento nel settore della *produzione di energia elettrica, gas ed acqua* (cfr. Tab. 8). Il settore delle *attività manifatturiere* segna una diminuzione dell'1,1 per cento. Tra i comparti delle *attività manifatturiere*, quelli che registrano i cali tendenziali più marcati sono le *industrie tessili e dell'abbigliamento* (meno 6,2 per cento), la *produzione di macchine e apparecchi meccanici* (meno 3,7 per cento) e la *fabbricazione di prodotti chimici e fibre sintetiche* (meno 3,5 per cento). Le variazioni positive più consistenti si rilevano nelle *industrie delle pelli e delle calzature* (più 4,0 per cento), nelle *raffinerie di petrolio* (più 1,9 per cento) e nella *industrie della produzione di apparecchi elettrici e di precisione* (più 1,3 per cento).

All'interno del settore dei servizi si registrano variazioni tendenziali positive del 4,7 per cento nelle *altre attività professionali e imprenditoriali*, del 2,1 per cento nel *commercio* e dello 0,6 per cento negli *alberghi e ristoranti*. Nei settori dei *trasporti, magazzinaggio e comunicazioni* e dell'*intermediazione monetaria e finanziaria* la variazione tendenziale risulta negativa (rispettivamente meno 2,0 per cento e meno 1,5 per cento).

Ore di lavoro

Ore effettivamente lavorate

Ad agosto 2008 l'indice generale delle ore effettivamente lavorate per dipendente ha registrato, in termini destagionalizzati, una variazione congiunturale di più 0,6 per cento. Al netto degli effetti di calendario, l'indice ha presentato una variazione tendenziale di più 1,0 per cento ad agosto e di meno 0,1 per cento nel confronto tra i primi otto mesi del 2008 e il corrispondente periodo del 2007.

Tabella 4. Indici delle ore effettivamente lavorate (al netto della c.i.g.) per dipendente nelle grandi imprese (base 2005=100). Agosto 2008

SETTORI	DATI GREZZI		DATI DESTAGIONALIZZATI		DATI AL NETTO DEGLI EFFETTI DI CALENDARIO	
	INDICI	INDICI	VARIAZIONI %	INDICI	VARIAZIONI %	
	Ago. 2008	Ago. 2008	Ago. 2008 Lug. 2008	Ago. 2008	Ago. 2008 Ago. 2007	Gen.-Ago.2008 Gen.-Ago.2007
INDUSTRIA	65,8	100,6	0,7	68,6	-2,1	-0,9
SERVIZI	88,8	101,8	0,4	89,0	2,1	0,5
TOTALE	80,3	101,7	0,6	81,5	1,0	-0,1

Nelle *grandi imprese dell'industria* l'indice delle ore effettivamente lavorate per dipendente ha segnato (in termini destagionalizzati) una variazione congiunturale di più 0,7 per cento. Al netto degli effetti di calendario, l'indice è diminuito del 2,1 per cento rispetto ad agosto 2007 e dello 0,9 per cento nel confronto tendenziale relativo al periodo gennaio-agosto 2008. Nelle *grandi imprese dei servizi* l'indice delle ore effettivamente lavorate per dipendente ha registrato, al netto della stagionalità, una variazione congiunturale di più 0,4 per cento. L'indice depurato dagli effetti di calendario ha registrato un

aumento tendenziale del 2,1 per cento, rispetto allo stesso mese dell'anno precedente, e dello 0,5 per cento nel confronto tra i primi otto mesi del 2008 e lo stesso periodo del 2007.

Ore di lavoro straordinario

Ad agosto 2008 il ricorso alle ore di lavoro straordinario, nella media delle grandi imprese comprese nel campo di osservazione dell'indagine, è stato pari al 6,4 per cento delle ore ordinarie, con un aumento di 0,2 punti percentuali rispetto allo stesso mese dell'anno precedente (cfr. Tab. 5). Nelle *grandi imprese dell'industria* il ricorso alle ore di lavoro straordinario è risultato pari al 5,9 per cento, con una crescita di 0,3 punti percentuali rispetto allo stesso mese dell'anno precedente. In quelle dei *servizi* l'incidenza dello straordinario è stata del 6,6 per cento, con un aumento di 0,1 punti percentuali rispetto ad agosto 2007.

Tabella 5. Ore straordinarie, ore di c.i.g. e ore di sciopero nelle grandi imprese. Agosto 2008

INDICATORI	Ago. 2008	Ago. 2008 (c) Lug. 2008	Ago. 2008 (c) Ago. 2007	Gen.-Ago.2008 (c) Gen.-Ago.2007
INDUSTRIA				
Ore straordinarie (a)	5,9	-	0,3	0,0
Ore di cassa integrazione guadagni (b)	35,4	12,9	6,7	-0,4
Ore di sciopero (b)	0,8	-2,1	-0,1	1,7
SERVIZI				
Ore straordinarie (a)	6,6	-	0,1	-0,2
Ore di cassa integrazione guadagni (b)	1,4	0,4	0,3	-0,1
Ore di sciopero (b)	1,1	0,0	0,0	0,0
TOTALE				
Ore straordinarie (a)	6,4	-	0,2	-0,1
Ore di cassa integrazione guadagni (b)	11,6	2,5	1,5	-0,4
Ore di sciopero (b)	1,0	-0,7	0,0	0,7

(a) Rapporto percentuale rispetto alle ore ordinarie effettivamente lavorate.

(b) Rapporto per 1.000 ore lavorate.

(c) Differenze assolute.

Ore di cassa integrazione guadagni

Nel mese di agosto l'utilizzo della cassa integrazione guadagni nelle grandi imprese è stato pari a 11,6 ore per mille ore lavorate. Il ricorso alla c.i.g. è aumentato di 2,5 ore ogni mille ore lavorate in termini congiunturali e di 1,5 ore per ogni mille ore lavorate in termini tendenziali. Nel confronto tra i primi otto mesi del 2008 e il corrispondente periodo del 2007 il ricorso alla c.i.g. ha registrato una variazione negativa di 0,4 ore ogni mille ore lavorate.

Nelle *grandi imprese dell'industria* le ore di c.i.g. utilizzate ad agosto sono state pari a 35,4 per mille ore lavorate. Il ricorso alla c.i.g. è aumentato di 12,9 ore rispetto al precedente mese di luglio e di 6,7 ore ogni mille ore lavorate rispetto ad agosto 2007. Nel confronto tra la media del periodo gennaio-agosto del 2008 e il medesimo periodo del 2007, il ricorso alla c.i.g. ha registrato una variazione negativa di 0,4 ore ogni mille ore lavorate.

Nelle *grandi imprese dei servizi*³ le ore di c.i.g. utilizzate ad agosto sono state pari a 1,4 ore per mille ore lavorate. Il ricorso alla c.i.g. ha registrato un aumento di 0,4 ore in termini congiunturali e di 0,3 ore rispetto allo stesso mese dell'anno precedente. Nella media del periodo gennaio-agosto il ricorso alla c.i.g. è diminuito di 0,1 ore per mille ore lavorate.

³ Si ricorda che all'interno del terziario il ricorso alla Cassa integrazione si concentra prevalentemente nei settori del commercio e delle altre attività professionali.

Ore di sciopero

Le ore di sciopero effettuate nelle grandi imprese nel mese di agosto sono state pari a 1,0 per mille ore lavorate, con una variazione nulla rispetto ad agosto del 2007; nel confronto tra il periodo gennaio-agosto del 2008 e il medesimo periodo dell'anno precedente si osserva un incremento di 0,7 ore di sciopero per mille ore lavorate.

Nelle *grandi imprese dell'industria* le ore di sciopero effettuate ad agosto sono state pari a 0,8 per mille ore lavorate, con un calo di 0,1 ore rispetto ad agosto 2007. Nel confronto tra i primi otto mesi del 2008 e quelli del 2007 si registra un aumento di 1,7 ore di sciopero per mille ore lavorate.

Nelle *grandi imprese dei servizi* il numero delle ore di sciopero nel mese di agosto è stato pari a 1,1 per mille ore lavorate, con una variazione nulla sia rispetto allo stesso mese dell'anno precedente, sia nel confronto tra il periodo gennaio-agosto 2008 e il medesimo periodo del 2007.

Retribuzioni e costo del lavoro⁴

Retribuzioni

La retribuzione lorda per ora lavorata nel totale delle grandi imprese ha presentato ad agosto una diminuzione congiunturale (al netto della stagionalità) del 7,7 per cento e un incremento tendenziale, misurato sull'indice grezzo, del 6,2 per cento.

Nella media dei primi otto mesi la retribuzione lorda per ora lavorata ha registrato una variazione di più 5,7 per cento rispetto allo stesso periodo del 2007. Le corrispondenti variazioni della retribuzione lorda per dipendente sono state pari a più 1,7 per cento rispetto ad agosto 2007 e a più 5,2 per cento nel confronto tra i primi otto mesi del 2008 e il medesimo periodo dell'anno precedente.

Tabella 6. Indici delle retribuzioni nelle grandi imprese (base 2005=100). Agosto 2008

INDICATORI	INDICI Ago. 2008	VARIAZIONI %		
		Ago. 2008 (a) Lug.2008	Ago. 2008 Ago. 2007	Gen.-Ago.2008 Gen.-Ago.2007
INDUSTRIA				
Retribuzione lorda media per ora lavorata	142,5	0,9	12,6	6,0
Retribuzione lorda media per dipendente	93,7	-	1,0	4,5
di cui retribuzione continuativa	106,8	-	2,6	3,8
SERVIZI				
Retribuzione lorda media per ora lavorata	101,4	-11,7	3,9	5,4
Retribuzione lorda media per dipendente	90,0	-	2,2	5,6
di cui retribuzione continuativa	104,8	-	3,0	3,3
TOTALE				
Retribuzione lorda media per ora lavorata	113,7	-7,7	6,2	5,7
Retribuzione lorda media per dipendente	91,3	-	1,7	5,2
di cui retribuzione continuativa	105,5	-	2,9	3,5

(a) Variazioni percentuali su indici destagionalizzati.

⁴ Per ulteriori informazioni sulle retribuzioni si vedano i chiarimenti all'indirizzo web <http://www.istat.it/lavoro/lavret/retribuzioni/>

Per la sola componente continuativa per lavoro ordinario si è registrato un aumento del 2,9 per cento rispetto ad agosto 2007 e del 3,5 per cento nel confronto tra il periodo gennaio-agosto del 2008 e il medesimo periodo dell'anno precedente.

Ad agosto, nelle *grandi imprese dell'industria* la retribuzione lorda per ora lavorata è aumentata (al netto della stagionalità) dello 0,9 per cento rispetto al mese di luglio.

La variazione dell'indice grezzo è stata di più 12,6 per cento rispetto ad agosto 2007 e di più 6,0 per cento nel confronto tra gennaio-agosto 2008 e lo stesso periodo del 2007. Le corrispondenti variazioni tendenziali della retribuzione lorda per dipendente sono risultate pari a più 1,0 per cento ad agosto e a più 4,5 per cento nei primi otto mesi del 2008.

L'aumento tendenziale particolarmente marcato della retribuzione lorda per ora lavorata è riconducibile prevalentemente alla riduzione delle ore lavorate, a sua volta derivante dall'effetto del minor numero di giorni lavorativi, rispetto allo stesso mese dell'anno precedente (cfr. tab.8).

Per la sola componente continuativa per lavoro ordinario, si è registrato un aumento tendenziale del 2,6 per cento rispetto ad agosto dell'anno precedente e del 3,8 per cento rispetto al periodo gennaio-agosto 2007.

Nelle *grandi imprese dei servizi* la retribuzione lorda per ora lavorata ha segnato, al netto della stagionalità, una diminuzione congiunturale dell'11,7 per cento; tale variazione negativa è fortemente influenzata dall'erogazione nel mese di luglio di premi e gratifiche nei settori dell'*intermediazione monetaria e finanziaria* e del *trasporto, magazzinaggio e comunicazioni* (si veda il comunicato del 29 settembre).

In termini tendenziali, l'indice grezzo della retribuzione lorda per ora lavorata è aumentato del 3,9 per cento. Nel confronto tra gennaio-agosto del 2008 e il medesimo periodo dell'anno precedente, la variazione è stata di più 5,4 per cento. La retribuzione lorda per dipendente ha registrato una variazione tendenziale di più 2,2 per cento ad agosto e di più 5,6 per cento nel periodo gennaio-agosto 2008.

Per la sola componente continuativa per lavoro ordinario, si sono registrate variazioni positive del 3,0 per cento rispetto allo stesso mese dell'anno precedente e del 3,3 per cento rispetto ai primi otto mesi del 2007.

Costo del lavoro

Il costo del lavoro per ora lavorata nelle grandi imprese ha registrato, ad agosto, una variazione di meno 8,1 per cento rispetto a luglio (al netto della stagionalità) e di più 6,2 per cento rispetto allo stesso mese del 2007. Nel confronto tra i primi otto mesi del 2008 e il corrispondente periodo dell'anno precedente l'aumento è stato del 5,9 per cento. Il costo del lavoro per dipendente ha segnato un aumento dell'1,7 per cento nel confronto tendenziale relativo al mese di agosto e del 5,5 per cento in quello tra il periodo gennaio-agosto e i corrispondenti mesi del 2007.

Tabella 7. Indici del costo del lavoro nelle grandi imprese (base 2005=100). Agosto 2008

INDICATORI	INDICI		VARIAZIONI %	
	Ago. 2008	Ago.2008 (a) Lug.2008	Ago. 2008 Ago. 2007	Gen.-Ago.2008 Gen.-Ago.2007
INDUSTRIA				
Costo del lavoro medio per ora lavorata	142,3	0,9	12,9	6,5
Costo del lavoro medio per dipendente	93,6	-	1,4	4,9
SERVIZI				
Costo del lavoro medio per ora lavorata	100,7	-12,2	3,6	5,7
Costo del lavoro medio per dipendente	89,4	-	1,9	5,8
TOTALE				
Costo del lavoro medio per ora lavorata	113,2	-8,1	6,2	5,9
Costo del lavoro medio per dipendente	90,9	-	1,7	5,5

(a) Variazioni percentuali su indici destagionalizzati.

Nelle *grandi imprese dell'industria* il costo del lavoro per ora lavorata ha registrato ad agosto una variazione congiunturale (al netto della stagionalità) pari a più 0,9 per cento. Rispetto allo stesso mese dell'anno precedente l'indice grezzo ha segnato un aumento tendenziale del 12,9 per cento; per il periodo gennaio-agosto la variazione è pari a più 6,5 per cento.

Il costo del lavoro per dipendente ha registrato variazioni tendenziali positive dell'1,4 per cento ad agosto e del 4,9 per cento nella media del periodo gennaio-agosto.

Nelle *grandi imprese dei servizi* ad agosto il costo del lavoro per ora lavorata è diminuito del 12,2 per cento in termini congiunturali (al netto della stagionalità) ed è aumentato del 3,6 per cento in termini tendenziali; nella media del periodo gennaio-agosto la variazione è stata di più 5,7 per cento.

Il costo del lavoro per dipendente ha segnato un aumento tendenziale dell'1,9 per cento ad agosto e del 5,8 per cento nella media dei primi otto mesi del 2008.

Tabella 8. Indicatori del lavoro e delle retribuzioni nelle grandi imprese per settore di attività economica – Variazioni percentuali tendenziali - Agosto 2008 rispetto ad agosto 2007.

SETTORI	Occupazione	Occupazione (netto c.i.g.)	Ore lavorate per dip. (netto c.i.g.) (a)	Retribuzione lorda			Costo del lavoro	
				Continuativa per dip. (netto c.i.g.)	Totale per dip. (netto c.i.g.)	Per ora lavorata	Per dip. (netto c.i.g.)	Per ora lavorata
Totale industria^(b)	-1,4	-1,8	-10,2	2,6	1,0	12,6	1,4	12,9
C Estrazione di minerali	R	R	R	R	R	R	R	R
D Attività manifatturiere	-1,1	-1,5	-11,0	2,2	0,8	13,1	1,2	13,6
DA Industrie alimentari, delle bevande e del tabacco	0,9	2,0	-5,4	-0,1	-0,8	5,0	-1,3	4,6
DB Industrie tessili e dell'abbigliamento	-6,2	-5,9	-7,6	4,4	4,1	12,8	3,5	12,1
DC Industrie delle pelli e delle calzature	4,0	4,1	-0,7	7,2	10,3	11,2	9,8	10,8
DD Industria del legno e dei prodotti in legno	R	R	R	R	R	R	R	R
DE Industria della carta, stampa ed editoria	-2,3	-2,3	-11,6	1,6	0,7	13,9	0,3	13,6
DF Raffinerie di petrolio	1,9	1,9	-2,3	0,2	2,0	4,4	1,6	4,0
DG Fabbricazione di prodotti chimici e fibre sintetiche	-3,5	-3,9	-7,9	4,7	6,5	15,6	5,9	15,0
DH Produzione di articoli in gomma e materie plastiche	-1,4	-3,3	-5,8	5,7	4,8	11,2	5,4	11,8
DI Lavorazione di minerali non metalliferi	-1,8	-1,2	-13,5	6,2	6,9	23,8	6,9	23,7
DJ Produzione di metallo e prodotti in metallo	-2,0	-1,8	-7,6	2,3	1,9	10,3	2,6	11,0
DK Produzione di macchine e apparecchi meccanici	-3,7	-4,4	-13,3	-0,5	-0,6	14,7	-0,4	14,8
DL Produzione di apparecchi elettrici e di precisione	1,3	1,2	-12,1	3,0	2,5	16,5	2,7	16,8
DM Produzione di mezzi di trasporto	1,0	-0,3	-17,0	1,1	-5,8	13,7	-3,9	15,9
DN Altre industrie manifatturiere	-1,5	-8,8	-13,8	2,1	1,8	18,1	0,5	16,5
E Produzione di energia elettrica, gas ed acqua	-3,9	-3,9	-6,1	4,3	2,5	9,0	2,8	9,4
F Costruzioni	-4,7	-4,3	-6,4	6,2	4,2	11,3	3,5	10,6
Totale servizi	0,0	0,0	-1,6	3,0	2,2	3,9	1,9	3,6
G Commercio e riparazione di beni di consumo	2,1	2,1	0,7	1,4	4,2	3,5	3,8	3,2
H Alberghi e ristoranti	0,6	0,6	-3,8	6,7	5,6	9,7	5,2	9,2
I Trasporti, magazzinaggio e comunicazioni	-2,0	-2,0	-0,1	3,4	0,1	0,2	0,8	0,9
J Intermediazione monetaria e finanziaria	-1,5	-1,5	-3,8	4,1	3,9	8,0	2,8	7,0
K Altre attività professionali ed imprenditoriali	4,7	4,8	-2,9	3,4	3,6	6,7	3,3	6,3
Totale C-K	-0,5	-0,7	-4,3	2,9	1,7	6,2	1,7	6,2