lavoro

COMUNICATO STAMPA

Istituto nazionale di statistica

# Lavoro e retribuzioni nelle grandi imprese

*Novembre 2009*

L'Istituto nazionale di statistica diffonde gli indici (in base 2005) dell'occupazione, gli orari di lavoro e le retribuzioni nelle imprese con 500 e più dipendenti espressi in Ateco 2007. La rilevazione copre il settore privato non agricolo a esclusione dei servizi sociali e personali (settori di attività economica da B a N della classificazione Ateco 2007[1]). Con riferimento al totale delle posizioni lavorative presenti nell'archivio Istat Asia 2005 (Archivio statistico delle imprese attive), le imprese oggetto dell'indagine coprono il 20,4 per cento del totale dei dipendenti nei settori corrispondenti.

## Occupazione alle dipendenze

Nel mese di novembre 2009, l'indice dell'occupazione nelle grandi imprese comprese nel campo di osservazione dell'indagine, depurato dagli effetti della stagionalità, ha registrato una variazione di meno 0,1 per cento rispetto al mese precedente sia al lordo, sia al netto dei dipendenti in c.i.g. Nel confronto tra la media degli ultimi tre mesi (periodo settembre-novembre) e quella dei tre mesi precedenti si è registrato un calo dello 0,4 per cento al lordo della c.i.g. e dello 0,2 per cento al netto dei dipendenti in c.i.g.

Tabella 1. Indici dell'occupazione alle dipendenze nelle grandi imprese (base 2005=100). Novembre 2009

| | | Destagionalizzati (a) | | | Grezzi | | |
|---|---|---|---|---|---|---|---|
| | | Indici | Variazioni congiunturali | | Indici | Variazioni tendenziali | |
| | | Nov. 09 | Nov.09 / Ott. 09 | Set.-Nov. 09 / Giu.-Ago.09 | Nov. 09 | Nov. 09 / Nov. 08 | Gen.-Nov. 09 / Gen.-Nov. 08 |
| Industria | Lordo c.i.g | 93,3 | -0,2 | -1,0 | 93,7 | -3,6 | -2,8 |
| | Netto c.i.g | 88,3 | 0,1 | -0,3 | 88,7 | -5,7 | -8,4 |
| Servizi | Lordo c.i.g | 101,0 | -0,2 | -0,2 | 101,3 | -1,1 | -0,8 |
| | Netto c.i.g | 100,5 | -0,2 | -0,2 | 100,9 | -1,4 | -1,4 |
| Totale | Lordo c.i.g | 98,2 | -0,1 | -0,4 | 98,5 | -1,9 | -1,5 |
| | Netto c.i.g | 96,0 | -0,1 | -0,2 | 96,4 | -2,9 | -3,8 |

(a) Si ricorda che gli indici vengono destagionalizzati utilizzando il metodo diretto, ossia separatamente per ciascun settore di attività economica e per l'indice totale. Le serie aggregate, trattate con tale metodo, possono differire da quelle che si otterrebbero dalla sintesi degli indici dei livelli inferiori di classificazione (metodo indiretto).

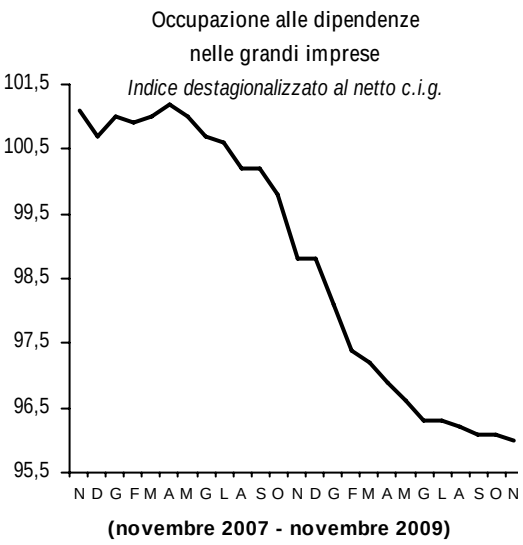


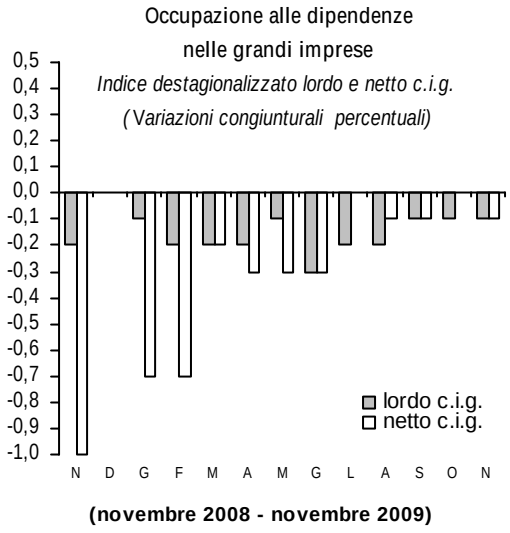


[1] La classificazione Ateco 2007 è disponibile sul sito http://www.istat.it/strumenti/definizioni/ateco/.

Direzione centrale comunicazione ed editoria
tel. +39 06 4673.2244-2243
Centro di informazione statistica
Tel. +39 06 4673.3105

*Informazioni e chiarimenti*
Statistiche congiunturali sull'occupazione e sui redditi
Roma, Via Tuscolana 1782 – 00173
Giuseppe Amato +39 06 4673.6287
Laura Serbassi +39 06 4673.6289

Prossimo comunicato: 26 Febbraio 2010

Istat

Rispetto al mese di novembre 2008 sono state registrate variazioni negative dell'1,9 per cento per l'occupazione al lordo della c.i.g. e del 2,9 per cento per quella al netto della c.i.g.
Nei primi undici mesi del 2009 la variazione media dell'occupazione, rispetto allo stesso periodo del 2008, è stata di meno 1,5 per cento al lordo della c.i.g. e di meno 3,8 per cento al netto della c.i.g.

*L'occupazione nell'industria*

Nel mese di novembre 2009 l'indice dell'occupazione alle dipendenze nelle *grandi imprese dell'industria* ha registrato, al netto della stagionalità, una diminuzione congiunturale dello 0,2 per cento al lordo della c.i.g. e un aumento dello 0,1 per cento al netto della c.i.g. Nel confronto tra la media degli ultimi tre mesi (periodo settembre-novembre) e quella dei tre mesi precedenti vi è stato un calo dell'1,0 per cento al lordo della c.i.g. e dello 0,3 per cento al netto della c.i.g. (cfr. Tab. 1).
A novembre l'occupazione nelle *grandi imprese dell'industria* ha segnato, in termini tendenziali, diminuzioni del 3,6 per cento al lordo dei dipendenti in c.i.g. e del 5,7 per cento al netto dei dipendenti in c.i.g.
Complessivamente, nella media dei primi undici mesi del 2009 l'occupazione è diminuita, rispetto allo stesso periodo del 2008, del 2,8 per cento al lordo della c.i.g. e dell'8,4 per cento al netto della c.i.g.

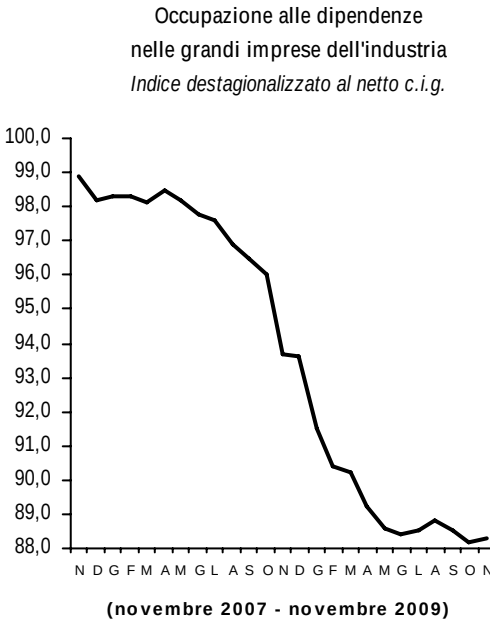


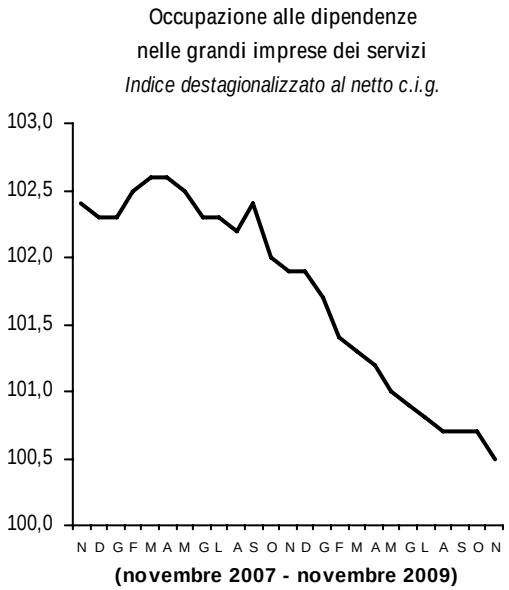


*L'occupazione nei servizi*

L'indice dell'occupazione alle dipendenze nelle *grandi imprese dei servizi* ha registrato (al netto della stagionalità) una diminuzione dello 0,2 per cento rispetto al mese precedente sia al lordo, sia al netto della c.i.g. Anche la variazione della media degli ultimi tre mesi, rispetto ai tre mesi precedenti, è stata di meno 0,2 per cento sia al lordo, sia al netto della c.i.g. (cfr. Tab.1).
L'occupazione nelle *grandi imprese dei servizi* nel mese di novembre ha registrato variazioni tendenziali di meno 1,1 per cento al lordo della c.i.g. e di meno 1,4 per cento al netto della c.i.g.
Nel confronto tra il periodo gennaio-novembre 2009 e il medesimo periodo del 2008, l'occupazione è diminuita dello 0,8 per cento al lordo della c.i.g. e dell'1,4 per cento al netto della c.i.g.

*Occupazione per settore di attività economica*

A novembre 2009 l'indice dell'occupazione dipendente (al lordo c.i.g.) mostra, in termini tendenziali, diminuzioni del 4,0 per cento nel settore delle *attività manifatturiere*, del 3,9 per cento nella *fornitura di energia elettrica, gas, vapore ed aria condizionata* e dell'1,8 per cento nel settore delle *costruzioni*. Il settore della *fornitura di acqua; attività di trattamento dei rifiuti e risanamento* segna un incremento del 2,7 per cento (cfr. Tab. 6) dovuto all'effetto delle trasformazioni societarie di alcune imprese appartenenti al settore[2]. Tra i comparti delle *attività manifatturiere*, quelli che registrano i cali tendenziali più marcati sono le *produzioni di articoli farmaceutici di base e di preparati farmaceutici* (meno 8,2 per cento), la *fabbricazione di computer, prodotti di elettronica e ottica, apparecchi elettromedicali, apparecchi di misurazione e orologi* (meno 7,2 per cento) e la *fabbricazione di articoli in gomma e materie plastiche* (meno 5,5 per cento). L'unico comparto in cui l'occupazione presenta un incremento è la *fabbricazione di coke e prodotti petroliferi raffinati* (più 0,3 per cento).
All'interno del settore dei servizi si registrano variazioni tendenziali positive nel *commercio* e nelle *attività di noleggio, agenzie di viaggio, servizi di supporto alle imprese* (rispettivamente più 1,3 per cento e più 0,1 per cento). Le variazioni risultano negative per i settori delle *attività finanziarie e assicurative* (meno 2,0 per cento), dei *servizi di informazione e comunicazione* (meno 1,9 per cento), delle *attività professionali, scientifiche e tecniche* (meno 1,7 per cento), del *trasporti e magazzinaggio* (meno 1,6 per cento) e dei *servizi di alloggio e di ristorazione* (meno 1,5 per cento).

## Ore di lavoro

*Ore effettivamente lavorate*

A novembre 2009 l'indice generale delle ore effettivamente lavorate per dipendente, depurato dalla stagionalità, ha registrato una variazione di più 0,1 per cento sul mese precedente. Al netto degli effetti di calendario, l'indice ha presentato una variazione tendenziale nulla.

Tabella 2. Indici delle ore effettivamente lavorate per dipendente (al netto della c.i.g.) nelle grandi imprese (base 2005=100). Novembre 2009

| | Destagionalizzati (a) | | | Corretti per gli effetti di calendario (a) | | | Grezzi | | |
|---|---|---|---|---|---|---|---|---|---|
| | Indici | Variazioni congiunturali | | Indici | Variazioni tendenziali | | Indici | Variazioni tendenziali | |
| | Nov. 09 | Nov. 09 / Ott. 09 | Set.-Nov. 09 / Giu.-Ago.09 | Nov. 09 | Nov. 09 / Nov. 08 | Gen.-Nov. 09 / Gen.-Nov. 08 | Nov. 09 | Nov. 09 / Nov. 08 | Gen.-Nov. 09 / Gen.-Nov. 08 |
| Industria | 99,3 | -0,3 | 1,4 | 105,0 | 0,8 | -1,9 | 106,6 | 3,8 | -1,7 |
| Servizi | 100,7 | 0,2 | 0,8 | 104,4 | -0,3 | -1,2 | 105,1 | 1,4 | -1,1 |
| Totale | 100,2 | 0,1 | 1,0 | 104,4 | 0,0 | -1,5 | 105,5 | 2,1 | -1,4 |

(a) Si ricorda che gli indici vengono destagionalizzati e corretti per i giorni lavorativi utilizzando il metodo diretto, ossia separatamente per ciascun settore di attività economica e per l'indice totale. Le serie aggregate, trattate con tale metodo, possono differire da quelle che si otterrebbero dalla sintesi degli indici dei livelli inferiori di classificazione (metodo indiretto).

La variazione della media degli ultimi tre mesi (periodo settembre-novembre) rispetto ai tre mesi precedenti, al netto della stagionalità, è stata pari a più 1,0 per cento. Nel confronto tra i primi undici mesi del 2009 e il corrispondente periodo del 2008, l'indice delle ore effettivamente lavorate depurato dagli effetti di calendario è diminuito dell'1,5 per cento.

[2] Per le modalità di trattamento delle trasformazioni societarie nell'indagine sulle Grandi imprese si veda "Rilevazione mensile sull'occupazione, gli orari di lavoro e le retribuzioni nelle grandi imprese", Collana Metodi e Norme n. 29/2006, disponibile sul sito www.istat.it/dati/catalogo/.

Nelle *grandi imprese dell'industria* l'indice delle ore effettivamente lavorate per dipendente ha segnato, in termini destagionalizzati, una diminuzione congiunturale dello 0,3 per cento. Al netto degli effetti di calendario, si registra un aumento dello 0,8 per cento rispetto a novembre 2008. Nel confronto tra i primi undici mesi del 2009 e lo stesso periodo del 2008 l'indice presenta una diminuzione dell'1,9 per cento.

Nelle *grandi imprese dei servizi* l'indice delle ore effettivamente lavorate per dipendente ha registrato, al netto della stagionalità, una variazione congiunturale di più 0,2 per cento. L'indice depurato dagli effetti di calendario è diminuito dello 0,3 per cento rispetto allo stesso mese dell'anno precedente e dell'1,2 per cento nel confronto tra i primi undici mesi del 2009 e lo stesso periodo del 2008.

*Ore di lavoro straordinario*

A novembre 2009 il ricorso alle ore di lavoro straordinario, nella media delle grandi imprese comprese nel campo di osservazione dell'indagine, è stato pari a 5,0 per cento delle ore ordinarie (cfr. Tab. 3); l'incidenza è stata del 4,1 per cento nelle *grandi imprese dell'industria* e del 5,5 per cento in quelle dei *servizi*.

Tabella 3. Ore straordinarie, ore di c.i.g. e ore di sciopero nelle grandi imprese. Novembre 2009

| INDICATORI | Nov. 2009 | Nov. 2009 (c) / Nov. 2008 | Gen.-Nov. 2009 (c) / Gen.-Nov. 2008 |
|---|---|---|---|
| *INDUSTRIA* | | | |
| Ore straordinarie (a) | 4,1 | -0,3 | -0,8 |
| Ore di cassa integrazione guadagni (b) | 89,1 | 29,0 | 74,4 |
| Ore di sciopero (b) | 2,6 | 1,1 | -0,1 |
| *SERVIZI* | | | |
| Ore straordinarie (a) | 5,5 | -0,2 | -0,3 |
| Ore di cassa integrazione guadagni (b) | 7,0 | 4,7 | 6,4 |
| Ore di sciopero (b) | 2,3 | 1,2 | 0,6 |
| *TOTALE* | | | |
| Ore straordinarie (a) | 5,0 | -0,3 | -0,4 |
| Ore di cassa integrazione guadagni (b) | 35,8 | 13,1 | 29,4 |
| Ore di sciopero (b) | 2,4 | 1,2 | 0,4 |

(a) Rapporto percentuale rispetto alle ore ordinarie effettivamente lavorate.
(b) Rapporto per 1.000 ore effettivamente lavorate.
(c) Differenze assolute.

*Ore di cassa integrazione guadagni*

Nel mese di novembre l'utilizzo della cassa integrazione guadagni nelle grandi imprese è stato pari a 35,8 ore per mille ore lavorate. Il ricorso alla c.i.g. è aumentato di 13,1 ore per ogni mille ore lavorate in termini tendenziali. Nel confronto tra i primi undici mesi del 2009 e il corrispondente periodo del 2008 il ricorso alla c.i.g. ha registrato un incremento di 29,4 ore ogni mille ore lavorate.

Nelle *grandi imprese dell'industria* le ore di c.i.g. utilizzate a novembre sono state pari a 89,1 per mille ore lavorate. Il ricorso alla c.i.g. è cresciuto di 29,0 ore ogni mille ore lavorate rispetto a novembre 2008. Nel confronto tra la media del periodo gennaio-novembre del 2009 e il medesimo periodo del 2008, il ricorso alla c.i.g. è aumentato di 74,4 ore ogni mille ore lavorate.

Nelle *grandi imprese dei servizi* le ore di c.i.g. utilizzate a novembre sono state pari a 7,0 ore per mille ore lavorate. Il ricorso alla c.i.g. ha registrato un aumento di 4,7 ore rispetto allo stesso mese dell'anno precedente. Nella media del periodo gennaio-novembre l'incidenza del ricorso alla c.i.g. è cresciuta di 6,4 ore ogni mille ore lavorate.

*Ore di sciopero*

Le ore di sciopero effettuate nelle grandi imprese nel mese di novembre sono state pari a 2,4 per mille ore lavorate, con un aumento di 1,2 ore rispetto allo stesso mese del 2008; nel confronto tra i primi undici mesi del 2009 e il medesimo periodo dell'anno precedente si è registrato un incremento di 0,4 ore.

Nelle *grandi imprese dell'industria* le ore di sciopero effettuate a novembre sono state pari a 2,6 per mille ore lavorate, con un aumento di 1,1 ore rispetto allo stesso mese dell'anno precedente. Nel confronto tra i primi undici mesi del 2009 e il medesimo periodo del 2008 si registra una riduzione di 0,1 ore di sciopero per mille ore lavorate.

Nelle *grandi imprese dei servizi* il numero delle ore di sciopero nel mese di novembre è stato pari a 2,3 per mille ore lavorate, con un aumento di 1,2 ore rispetto allo stesso mese dell'anno precedente e di 0,6 ore nel confronto tra il periodo gennaio-novembre 2009 e il medesimo periodo del 2008.

## Retribuzioni e costo del lavoro[3]

*Retribuzioni*

La retribuzione lorda per ora lavorata nel totale delle grandi imprese ha presentato a novembre un aumento congiunturale (al netto della stagionalità) dell'1,2 per cento; nella media degli ultimi tre mesi (periodo settembre-novembre) vi è stata una diminuzione dello 0,6 per cento rispetto alla media dei tre mesi precedenti. La variazione tendenziale di novembre, misurata sull'indice grezzo, è di più 0,5 per cento. Nella media dei primi undici mesi dell'anno la retribuzione lorda per ora lavorata ha registrato un incremento dell'1,5 per cento rispetto allo stesso periodo del 2008.

Tabella 4. Indici delle retribuzioni nelle grandi imprese (base 2005=100). Novembre 2009

| | INDICI | VARIAZIONI | | | |
|---|---|---|---|---|---|
| | Nov. 09 | Nov. 09 (a) / Ott. 09 | Set.-Nov. 09 (a) / Giu.-Ago.09 | Nov. 09 / Nov. 08 | Gen.-Nov. 09 / Gen.-Nov. 08 |
| *INDUSTRIA* | | | | | |
| Retribuzione lorda media per ora lavorata | 100,4 | 1,1 | -0,2 | -0,3 | 4,2 |
| Retribuzione lorda media per dipendente | 107,0 | - | - | 3,5 | 2,3 |
| Retribuzione continuativa per dipendente | 117,2 | - | - | 3,6 | 3,7 |
| *SERVIZI* | | | | | |
| Retribuzione lorda media per ora lavorata | 96,0 | 1,5 | -1,2 | 0,8 | 0,0 |
| Retribuzione lorda media per dipendente | 100,9 | - | - | 2,2 | -1,0 |
| Retribuzione continuativa per dipendente | 108,6 | - | - | 1,5 | 0,8 |
| *TOTALE* | | | | | |
| Retribuzione lorda media per ora lavorata | 97,7 | 1,2 | -0,6 | 0,5 | 1,5 |
| Retribuzione lorda media per dipendente | 103,0 | - | - | 2,7 | 0,1 |
| Retribuzione continuativa per dipendente | 111,5 | - | - | 2,2 | 1,9 |

(a) Variazioni su indici destagionalizzati. Si ricorda che gli indici vengono destagionalizzati utilizzando il metodo diretto, ossia separatamente per ciascun settore di attività economica e per l'indice totale. Le serie aggregate, trattate con tale metodo, possono differire da quelle che si otterrebbero dalla sintesi degli indici dei livelli inferiori di classificazione (metodo indiretto).

Le corrispondenti variazioni della retribuzione lorda per dipendente sono state pari a più 2,7 per cento rispetto a novembre 2008 e a più 0,1 per cento nel confronto tra i primi undici mesi del 2009 e il medesimo periodo dell'anno precedente.

[3] Per ulteriori informazioni sulle retribuzioni si veda all'indirizzo web http://www.istat.it/lavoro/lavret/retribuzioni/

La retribuzione lorda per dipendente per la sola componente continuativa ha registrato un aumento del 2,2 per cento rispetto a novembre 2008 e dell'1,9 per cento nel confronto tra il periodo gennaio-novembre del 2009 e lo stesso periodo dell'anno precedente.

A novembre, nelle *grandi imprese dell'industria* la retribuzione lorda per ora lavorata è aumentata (al netto della stagionalità) dell'1,1 per cento rispetto al mese di ottobre. La variazione dell'indice grezzo è stata di meno 0,3 per cento rispetto a novembre 2008 e di più 4,2 per cento nel confronto tra i primi undici mesi del 2009 e lo stesso periodo del 2008.
Le variazioni tendenziali della retribuzione lorda per dipendente sono risultate pari a più 3,5 per cento a novembre e a più 2,3 per cento nella media dei primi undici mesi del 2009.
Per la sola componente continuativa per lavoro ordinario, si è registrato un aumento del 3,6 per cento rispetto a novembre dell'anno precedente e del 3,7 per cento nel confronto tendenziale relativo al periodo gennaio-novembre.

Nelle *grandi imprese dei servizi* la retribuzione lorda per ora lavorata ha segnato, al netto della stagionalità, un aumento dell'1,5 per cento rispetto al mese precedente. In termini tendenziali, a novembre l'indice grezzo della retribuzione lorda per ora lavorata è aumentato dello 0,8 per cento; nel confronto tra gennaio-novembre 2009 e il medesimo periodo dell'anno precedente, la variazione è stata nulla.
La retribuzione lorda per dipendente ha registrato, in termini tendenziali, un incremento del 2,2 per cento a novembre e una diminuzione dell'1,0 per cento nel confronto tra i primi undici mesi del 2009 e lo stesso periodo del 2008.
Per la sola componente continuativa per lavoro ordinario, si sono registrate variazioni tendenziali positive dell'1,5 per cento a novembre e dello 0,8 per cento nel confronto relativo ai primi undici mesi del 2009.

*Costo del lavoro*

Il costo del lavoro per ora lavorata nelle grandi imprese ha registrato, a novembre, un aumento dell'1,1 per cento rispetto a ottobre (al netto della stagionalità) e un calo dello 0,7 per cento nel confronto tra la media degli ultimi tre mesi (periodo settembre-novembre) e la media dei tre mesi precedenti. Le variazioni tendenziali degli indici grezzi sono state pari a più 0,4 per cento a novembre e a più 1,5 per cento nella media dei primi undici mesi del 2009.
Il costo del lavoro per dipendente ha segnato un aumento del 2,6 per cento nel confronto tendenziale relativo al mese di novembre e una variazione nulla in quello riguardante i primi undici mesi del 2009.

Tabella 5. Indici del costo del lavoro nelle grandi imprese (base 2005=100). Novembre 2009

| | INDICI | VARIAZIONI | | | |
|---|---|---|---|---|---|
| | Nov. 09 | Nov. 09 (a) / Ott. 09 | Set.-Nov. 09 (a) / Giu.-Ago.09 | Nov. 09 / Nov. 08 | Gen.-Nov. 09 / Gen.-Nov. 08 |
| *INDUSTRIA* | | | | | |
| Costo del lavoro medio per ora lavorata | 100,2 | 0,9 | -0,1 | -0,3 | 4,1 |
| Costo del lavoro medio per dipendente | 106,8 | - | - | 3,5 | 2,4 |
| *SERVIZI* | | | | | |
| Costo del lavoro medio per ora lavorata | 95,5 | 1,7 | -1,5 | 1,0 | 0,0 |
| Costo del lavoro medio per dipendente | 100,3 | - | - | 2,1 | -1,1 |
| *TOTALE* | | | | | |
| Costo del lavoro medio per ora lavorata | 97,2 | 1,1 | -0,7 | 0,4 | 1,5 |
| Costo del lavoro medio per dipendente | 102,5 | - | - | 2,6 | 0,0 |

(a) Variazioni su indici destagionalizzati. Si ricorda che gli indici vengono destagionalizzati utilizzando il metodo diretto, ossia separatamente per ciascun settore di attività economica e per l'indice totale. Le serie aggregate, trattate con tale metodo, possono differire da quelle che si otterrebbero dalla sintesi degli indici dei livelli inferiori di classificazione (metodo indiretto).

Tabella 6. Indicatori del lavoro e delle retribuzioni nelle grandi imprese per settore di attività economica – *Variazioni percentuali tendenziali* - Novembre 2009 rispetto a Novembre 2008.

| SETTORI | Occupazione | Occupazione (netto c.i.g.) | Ore lavorate per dip. (netto c.i.g.) | Retribuzione lorda | | | Costo del lavoro | |
|---|---|---|---|---|---|---|---|---|
| | | | | Per ora lavorata | Totale per dip. (netto c.i.g.) | Continuativa per dip. (netto c.i.g.) | Per ora lavorata | Per dip. (netto c.i.g.) |
| Totale industria[(a)] | -3,6 | -5,7 | 3,8 | -0,3 | 3,5 | 3,6 | -0,3 | 3,5 |
| B Attività estrattiva | R | R | R | R | R | R | R | R |
| C Attività manifatturiere | -4,0 | -6,7 | 4,0 | -0,3 | 3,6 | 3,6 | -0,6 | 3,3 |
| *CA Industrie alimentari, delle bevande e del tabacco* | *-2,8* | *-2,5* | *2,3* | *2,0* | *4,5* | *4,6* | *1,4* | *3,8* |
| *CB Industrie tessili, abbigliamento e pelli* | *-4,8* | *-12,9* | *5,2* | *-1,7* | *3,5* | *-1,1* | *-2,0* | *3,2* |
| *CC Industria del legno carta e stampa* | *-4,5* | *-4,1* | *0,3* | *4,9* | *5,2* | *3,3* | *4,8* | *5,2* |
| *CD Fabbricazione di coke e prodotti petroliferi raffinati* | *0,3* | *0,3* | *0,3* | *5,1* | *5,4* | *3,4* | *6,3* | *6,7* |
| *CE Fabbricazione di prodotti chimici* | *-3,3* | *-4,2* | *1,9* | *4,7* | *6,8* | *4,1* | *4,8* | *6,8* |
| *CF Produzioni di articoli farmaceutici di base e di preparati farmaceutici* | *-8,2* | *-8,1* | *3,1* | *-4,3* | *-1,3* | *4,6* | *-3,5* | *-0,5* |
| *CG Fabbricazione di art. in gomma e materie plastiche; altri prodotti della lavoraz. di minerali non metalliferi* | *-5,5* | *-10,4* | *2,8* | *-0,1* | *2,8* | *5,3* | *-0,8* | *2,1* |
| *CH Metallurgia e fabbricazione di prodotti in metallo (esclusi macchine e impianti)* | *-4,5* | *-10,8* | *4,9* | *-2,2* | *2,6* | *5,5* | *-2,9* | *1,7* |
| *CI Fabbricazione di computer, prodotti di elettr. e ottica, appar. elettromedicali, appar. di misuraz. e orologi* | *-7,2* | *-9,0* | *3,6* | *-0,4* | *3,2* | *7,6* | *-1,3* | *2,4* |
| *CJ Fabbricazione di apparecchiature elettriche e apparecchiature per uso domestico non elettriche* | *-3,5* | *-7,6* | *5,0* | *2,9* | *8,0* | *6,3* | *2,5* | *7,6* |
| *CK Fabbricazioni di macchinari e attrezzature n.c.a.* | *-5,3* | *-11,6* | *3,2* | *3,5* | *6,8* | *7,5* | *3,3* | *6,6* |
| *CL Fabbricazione di mezzi di trasporto* | *-2,0* | *-1,8* | *5,7* | *-3,5* | *2,0* | *-0,7* | *-4,0* | *1,5* |
| *CM Altre industrie manifatturiere, riparazioni ed installazione di macchine e apparecchiature* | *-1,6* | *-5,6* | *6,7* | *-0,1* | *6,5* | *3,9* | *-0,4* | *6,3* |
| D Fornitura di energia elettrica, gas, vapore e aria condizionata | -3,9 | -3,9 | 4,9 | -3,8 | 0,8 | 0,9 | -1,9 | 3,0 |
| E Fornitura di acqua; attività di trattamento dei rifiuti e risanamento | 2,7 | 2,5 | 1,4 | -1,1 | 0,1 | 3,2 | -0,9 | 0,4 |
| F Costruzioni | -1,8 | -2,2 | 2,7 | 5,5 | 8,3 | 8,4 | 5,4 | 8,3 |
| Totale servizi (b) | -1,1 | -1,4 | 1,4 | 0,8 | 2,2 | 1,5 | 1,0 | 2,1 |
| G Commercio all'ingrosso e al dettaglio, riparazione di autoveicoli e motocicli | 1,3 | 1,1 | 1,2 | 3,2 | 4,3 | 6,7 | 2,7 | 3,9 |
| H Trasporto e magazzinaggio | -1,6 | -2,7 | 2,9 | -1,5 | 1,3 | -1,2 | -1,6 | 1,2 |
| I Servizi di alloggio e ristorazione | -1,5 | -1,6 | 4,3 | 1,0 | 5,2 | 3,4 | 0,5 | 4,8 |
| J Servizi di informazione e comunicazione | -1,9 | -2,1 | 0,2 | 5,2 | 5,4 | 1,9 | 5,9 | 6,1 |
| K Attività finanziarie ed assicurative | -2,0 | -2,0 | 0,1 | 1,3 | 1,4 | 2,1 | 1,1 | 1,2 |
| M Attività professionali, scientifiche e tecniche | -1,7 | -1,9 | -1,1 | 0,1 | -1,0 | 1,1 | 0,6 | -0,6 |
| N Attività di noleggio, agenzie di viaggio, servizi di supporto alle imprese | 0,1 | 0,0 | 1,6 | 1,0 | 2,6 | 3,5 | 1,2 | 2,8 |
| Totale B-N (b) | -1,9 | -2,9 | 2,1 | 0,5 | 2,7 | 2,2 | 0,4 | 2,6 |

(a) Il totale dell'industria è comprensivo dei dati dei settori contrassegnati con la lettera (R) che, comprendendo un numero di imprese inferiore a tre, non sono pubblicati distintamente per assicurare il rispetto della riservatezza.
(b) Il Totale Servizi ed il Totale B-N non comprende la sezione L Attività Immobiliari poiché nel campo di osservazione dell'indagine non risultano essere presenti imprese.

Tabella 7. Indicatori del lavoro e delle retribuzioni nelle grandi imprese dell'industria e dei servizi per settore di attività – *Variazioni percentuali tendenziali* – Gennaio-Novembre 2009 rispetto a Gennaio-Novembre 2008.

| SETTORI | Occupazione | Occupazione (netto c.i.g.) | Ore lavorate per dip. (netto c.i.g.) | Retribuzione lorda | | | Costo del lavoro | |
|---|---|---|---|---|---|---|---|---|
| | | | | Per ora lavorata | Totale per dip. (netto c.i.g.) | Continuativa per dip. (netto c.i.g.) | Per ora lavorata | Per dip. (netto c.i.g.) |
| Totale industria[(a)] | -2,8 | -8,4 | -1,7 | 4,2 | 2,3 | 3,7 | 4,1 | 2,4 |
| B Attività estrattiva | R | R | R | R | R | R | R | R |
| C Attività manifatturiere | -3,4 | -10,2 | -2,0 | 4,1 | 2,2 | 3,8 | 4,0 | 2,0 |
| *CA Industrie alimentari, delle bevande e del tabacco* | *-2,7* | *-2,6* | *-0,8* | *1,9* | *1,1* | *1,3* | *1,7* | *0,9* |
| *CB Industrie tessili, abbigliamento e pelli* | *-4,7* | *-11,7* | *-2,2* | *3,4* | *1,2* | *2,0* | *3,4* | *1,1* |
| *CC Industria del legno carta e stampa* | *-4,3* | *-6,6* | *-2,1* | *3,5* | *1,3* | *2,7* | *3,5* | *1,2* |
| *CD Fabbricazione di coke e prodotti petroliferi raffinati* | *0,1* | *0,1* | *-2,2* | *6,8* | *4,4* | *3,9* | *6,8* | *4,4* |
| *CE Fabbricazione di prodotti chimici* | *-3,4* | *-4,5* | *-0,7* | *2,6* | *1,8* | *3,4* | *2,7* | *2,0* |
| *CF Produzioni di articoli farmaceutici di base e di preparati farmaceutici* | *-7,3* | *-7,2* | *0,2* | *2,6* | *2,9* | *2,9* | *3,0* | *3,3* |
| *CG Fabbricazione di art. in gomma e materie plastiche; altri prodotti della lavoraz. di minerali non metalliferi* | *-4,4* | *-11,0* | *-2,8* | *5,6* | *2,7* | *3,0* | *4,8* | *1,9* |
| *CH Metallurgia e fabbricazione di prodotti in metallo (esclusi macchine e impianti)* | *-3,1* | *-13,0* | *-5,3* | *5,6* | *0,1* | *3,7* | *5,4* | *-0,2* |
| *CI Fabbricazione di computer, prodotti di elettr. e ottica, appar. elettromedicali, appar. di misuraz. e orologi* | *-6,1* | *-9,4* | *-0,3* | *1,7* | *1,5* | *4,2* | *1,0* | *0,7* |
| *CJ Fabbricazione di apparecchiature elettriche e apparecchiature per uso domestico non elettriche* | *-4,0* | *-10,4* | *-1,3* | *4,5* | *3,1* | *3,7* | *4,0* | *2,7* |
| *CK Fabbricazioni di macchinari e attrezzature n.c.a.* | *-4,1* | *-14,7* | *-2,7* | *6,5* | *3,6* | *6,1* | *6,2* | *3,3* |
| *CL Fabbricazione di mezzi di trasporto* | *-1,0* | *-12,8* | *-1,9* | *3,3* | *1,4* | *4,9* | *3,6* | *1,7* |
| *CM Altre industrie manifatturiere, riparazioni ed installazione di macchine e apparecchiature* | *-1,8* | *-8,4* | *-0,5* | *5,2* | *4,7* | *5,0* | *5,3* | *4,8* |
| D Fornitura di energia elettrica, gas, vapore e aria condizionata | -3,1 | -3,1 | 0,5 | 0,4 | 0,8 | 1,2 | 1,0 | 1,5 |
| E Fornitura di acqua; attività di trattamento dei rifiuti e risanamento | 0,0 | -0,2 | -0,3 | 2,9 | 2,5 | 3,2 | 3,1 | 2,8 |
| F Costruzioni | 6,4 | 6,4 | -3,7 | 8,5 | 4,5 | 3,9 | 8,1 | 4,0 |
| Totale servizi (b) | -0,8 | -1,4 | -1,1 | 0,0 | -1,0 | 0,8 | 0,0 | -1,1 |
| G Commercio all'ingrosso e al dettaglio, riparazione di autoveicoli e motocicli | 1,5 | 1,4 | -0,7 | 3,5 | 2,7 | 2,6 | 3,1 | 2,4 |
| H Trasporto e magazzinaggio | -2,0 | -3,7 | -0,2 | -0,4 | -0,7 | 0,0 | -0,3 | -0,5 |
| I Servizi di alloggio e ristorazione | -2,6 | -2,6 | 0,3 | 1,3 | 1,4 | 1,7 | 1,1 | 1,2 |
| J Servizi di informazione e comunicazione | -0,9 | -1,1 | 0,0 | 0,1 | 0,0 | 1,3 | 0,6 | 0,6 |
| K Attività finanziarie ed assicurative | -1,7 | -1,7 | -2,5 | -0,8 | -3,2 | 1,3 | -1,2 | -3,6 |
| M Attività professionali, scientifiche e tecniche | -1,2 | -1,4 | -2,3 | 6,1 | 3,5 | 3,8 | 5,9 | 3,5 |
| N Attività di noleggio, agenzie di viaggio, servizi di supporto alle imprese | 1,6 | 1,5 | -1,7 | 1,3 | -0,5 | 0,8 | 1,4 | -0,4 |
| Totale B-N (b) | -1,5 | -3,8 | -1,4 | 1,5 | 0,1 | 1,9 | 1,5 | 0,0 |

(c) Il totale dell'industria è comprensivo dei dati dei settori contrassegnati con la lettera (R) che, comprendendo un numero di imprese inferiore a tre, non sono pubblicati distintamente per assicurare il rispetto della riservatezza.
(d) Il Totale Servizi ed il Totale B-N non comprende la sezione L Attività Immobiliari poiché nel campo di osservazione dell'indagine non risultano essere presenti imprese.